京城日報
朝刊　朝夕刊共十二頁
本紙定價一部金六錢　一箇月金一圓卅錢
印刷發行所　京城府太平通一丁目三十一番地　京城日報社

敵輸血路の要衝 大安墟（陸豐北方）を屠る
わが快速隊、戰果擴張

【廣東廿九日同盟】碣石灣に上陸半日を出でずして陸豐を占領した我が部隊は一部の快速挺身隊を以て廿八日午後九時卅分陸豐北方廿キロ大安墟を陷れ爾後戰果を擴張中である、同地は援蔣ルートの一要點で到る所援蔣物資が山積され我が軍は續々之を發見押收中である

一戰も交へず潰走

【廣東二十九日同盟】二十八日未明碣石灣敵前上陸を敢行し、陸豐に向つて猛進擊を開始した我が新銳部隊は陸豐東北方一キロ南山附近にて抵抗する敵を忽ちにして擊碎、同十一時四十五分陸豐を完全に攻略、更にその一部は○○方面に向つて敗敵を急追中である、なほ陸豐には約三百の敵が駐屯してゐたといはれるが我軍の赤壁上陸の報に怯え一戰も交へず北方に退散したことが判明した

浙贛線要衝亟潰し 敵の輸送力殆ど全滅
中支艦隊週間戰況

【○○基地廿九日同盟】中支艦隊報道部發表＝中支艦隊今週の戰果　前週中同方面の天候は極めて惡く奧地への爆擊を延す機こそ見出さなかつたが、敵前線の基地陣地輸送路に對しては或は爆擊を繰返し或は霧雨を衝いて連日猛烈な航空部隊の攻擊が續けられた、即ち敵軍事據點たる梅池口、三斗坪、發渡街等では有力なる敵部隊及び重要物資を潰滅せしめ兵站據點たる樂平、鄱陽、玉山では大軍事工場、貨車等を爆擊粉碎、就中浙贛線の各要衝においては機關車貨車線路等を亟潰しに今年初頭より數十次に亘り繰返された攻擊と相俟つて敵輸送力に莫大なる破壞支障を來さしめた、南昌方面に於ては城內にあつては海陸の密接な協力の下に陸戰隊を援護、敵匪を掃蕩した外十二回の機雷を掃蕩處分した、江上、江上共にその交通に異常なく揚子江下流にわたつて土匪頭、柳林灣、龍王廟等數ケ所に[illegible]

南太平洋から新援蔣路を提供
英、新嘉坡を中心に狂奔

【上海廿九日同盟】信ずべき筋への情報によれば最近英國のテンガリ、チエンマイ及びバンコック方面に多數の重慶側第五列分子が潛入して英國側と盛行的に連絡を取り暗躍してゐるといはれ英國側は重慶のあへぎを利用してこれを積極的に援助し抗日陣營の强化を圖ると共にアメリカをも誘引して英米、重慶合作により日本の南方政策を牽制せんと益々敵性を發揮してゐる、しかして英國は更に濠洲、ニュージーランド、蘭印などをも對日牽制陣營に合作せしめんとすると同時にシンガポールを中心として香港、上海或ひはポルトガル領チモールを動員し崩潰に瀕せる英帝國勢力の挽回における防衛の第一線として微弱なる牽制網を張つてゐる、即ち

一、我が海鷲の爆擊による援蔣路遮斷に對應して英米、重慶合作で滇緬鐵道の急速なる建設を圖らんとし既に特使をアメリカに派遣してゐるが過般カリーアメリカ特派使節とこれに要する一千萬弗借款などについても協議した

二、重慶政權の軍事視察團は印度、ビルマ方面における軍事合作の狀況を視察し英國はこれに對しあらゆる便宜を供與した

三、重慶は最近春季攻勢を呼號し例の抗戰氣力のなほ存する如く見せかけてゐるが、英國側は惜しくもこれを庇護するが如く陸軍士官を重慶方面に派し蔣軍士官の教育に當らしめてゐる

四、マニラ經由で米國製飛行機は續々ラングーンに送られてゐるがビルマ政府はこの組立及び重慶への空輸に對して最大限の便宜を與へてゐる

五、泰、佛印紛爭調停成立後英國はなほ兩者を牽制すべく濠洲印度の軍隊を泰、マレー國境附近に集中する一方ビルマ國境附近には蔣軍を進駐せしめて泰に壓力を加へんとしてゐる、斯の如く英側はビルマを斷末魔にある重慶に對する橋梁としビルマ、マレー、濠洲とその植民地を擧げて補給援蔣に狂奔の形であり、我が軍の相次ぐ封鎖作戰により沿岸よりの援蔣ルート殆んど全部を奪はれた重慶側に英國が南太平洋の新援蔣ルートを開放提供したことは英の援蔣政策の新要素として頗る注目に値ひする

捕虜五百餘名の釋放式擧行

【南京廿九日同盟】南京捕虜收容所では還都一周年記念日を前に廿九日午前午後の二回に亘つて收容中の捕虜五百餘名の釋放式を擧行した、これらの捕虜は何れも抗日の迷夢から目覺め我軍に投降或は歸順して來た者で我方に收容されてから半年乃至一年間に更生の訓練を受け新たなる希望に燃えて新生中國建設に協力を誓ひ釋放と同時に第一方面軍に編入され和平の銃をとることゝなつたものである

多田北支最高指揮官歸任

【北京二十九日同盟】管下軍狀視察並に治安强化運動實施狀況視察のため廿六日北京出發石門、順德その他京漢沿線を中心に冀南平原の視察を續けてゐた多田北支軍最高指揮官は廿九日午後北京に歸任した

帝國牽制か
米作戰部長の言明注目さる

【ニューヨーク廿八日同盟】濠洲及びニュージーランドを訪問した米艦隊の今後の行動に關しスターク作戰部長が曖昧な言明をなしたことは[illegible]その言明のもつ重要性につき各種の觀測が行はれてゐる、即ち艦隊今後の行動については

一、シンガポールを訪問するだらうとするもの
一、その儘濠東水域に留まりアジヤ艦隊に編入されると見るもの
一、艦隊は前回の聲明通りハワイに歸還するのだが松岡外相の訪歐に關聯して日本牽制のためかゝる聲明を出してゐるのだと見るもの

など區々であるがスターク部長の聲明で濠洲訪問の巡洋艦二隻、ニュージーランド訪問の巡洋艦二隻、驅逐艦四隻といふ相當有力な艦隊が南太平洋で行方不明になつたわけである

三國同盟に觸れず
國民に示威運動の停止を要求　ユ國新內閣初の聲明

ベオグラード特電【廿八日發】ユーゴー新內閣は廿八日初閣議終了後最初の聲明を發表、國民に國王、政府を支持するやう懇へるために國內の靜謐と秩序の保持を要請し、示威運動は平和と友好を維持せんとするユーゴーの隣接諸國との國交を危くするに等しいとしてその停止を要求した而してその聲明においては三國同盟に關して何等觸れてゐない點が注目される

五年でも、七年でも
"米國挑めば我に戰ふ力あり"
松岡外相 友好國記者團と會見

【ベルリン廿八日同盟】總統官邸の午餐を終つた松岡外相は廿八日午後五時リッベントロップ外相の案內で外國新聞會館に赴き日獨伊三國及びソ聯、スペインその他友好國記者團を引見しインタービューを行つた、席上にはリッベントロップ外相、デイトリッヒ新聞部長、デルンベルグ儀典局長、シュミット情報部長、オット大使その他外務、宣傳兩省の關係者殆ど全員立會ひインタービューとしては頗る大掛りなものであつた先づ松岡外相はドイッチエ・アルゲマイネ・ツアイツング紙主筆ジレックス氏、ベルゼンツアイツング外報部長、メイゲーレ氏を初め獨新聞代表その他の國際記者團に一々握手を與へた上、赤々と燃えた暖爐を圍んで歡談が始まる、初めはリッベントロップ氏と通譯のシュミット公使が、かはるがはる記者團の應接を續けてゐたが松岡外相が「なに私はこれでも、かつては情報部長をつとめたのだから」と心臟の强いところを見せたので記者團の方でも大喜び、背の低い松岡さん一人を眞ン中に取圍んでしまつた、記者團の質問はなかなか鋭いが今までの外國使臣の消極的な答辯振りと違つて低聲ながら思ひ切つたことをずばずばと言つてのけるので却て記者團の方で氣を吞まれた恰好、日米關係の將來、支那事變解決の見透し等大體興味の中心は伏つてゐるが松岡外相は

自分は米國民の理性をよく知つてゐるから戰爭になるとは思はない、然し米國がかゝつて來るならば日本は何時でも戰ふ用意があるし、これに應酬する用意がある、これから五年でも、七年でも戰爭を續ける力がある、日本の力を過少に評價するのは危險だ日獨の提携は世界歷史始まつて以來最大の同盟であり、且つ最大の効果を收めるものなることは疑問の餘地がない

と斷言し記者團に非常な力强い印象と好感を與へた、斯くて松岡外相の會見は午後六時過ぎ終了、次いで日本人會の歡迎宴、大使館[illegible]

日本記者團を引見
リ獨外相談

【ベルリン二十八日同盟】リッベントロップ獨外相は松岡外相の外國記者團インターヴューに引續き日本記者團と親しく懇談を遂げたが、席上左の如く語つた

日獨提携の問題は一九三五年大島大使との間に話がはじめられたがその頃は早朝でも夜中でも又日曜でも大島大使と額を集めて判斷を下したものだ、自分は英國はその頃からドイツに戰爭を仕掛ける準備を始めたと感じてゐた、自分としては英國は決して弱いとは思つてはゐなかつたが、三七年夏既に英國には戰爭に勝つ力のないことをはつきり知つた、日獨の提携は今後益々緊密となるだらうしドイツ側も今後續々と記者を日本に派遣したいと考へてゐる

けふゲ空相と會談

ベルリン特電【廿八日發】松岡外相は[illegible]にも拘らず廿八日は豫定の如く午後一時四十五分ヒトラー總統と午餐を共にし、第二次會談を遂げた、會談の內容は單に諸般の政治的問題に觸れ、特に外相は三國同盟の目的遂行に日本は東亞新秩序の建設に邁進する決意を有するものであり、これを妨害せんとする第三國の干涉は徹底的にこれを排除する方針であると斷乎たる決意を重ねて表明したものと解される、なほ松岡外相は卅日夜ゲーリング空相との會談を以て獨逸における日程を終了、ベルリンでの一切の豫定を終了、ベルリンを出發ローマに向ふ豫定である

の公式晩餐會に出席、こゝでもリッベントロップ氏、アルフイエリ駐獨伊大使、カイテル最高司令長官他ドイツ政府要人、友好國大使と懇談を續けた

平沼小川兩相西下

【東京電話】平沼內相は二十九日午前九時東京驛發西下、三十日宇治山田における神都計畫起工式に臨み同日午後九時東京驛着歸任する、又小川鐵相は二十九日午後三時東京驛發列車で西下、近く竣工の開通をみる關門トンネル並に戶畑、若松、博多など北九州の交通連絡狀況を視察して來る三日午後三時二十五分東京驛着歸京の豫定である

野村駐米大使
アメリカ海軍首腦招待

【ワシントン廿八日同盟】野村駐米大使は廿八日夜大使館にアメリカ海軍の首腦部十四名を招き若杉顧問、井口參事官以下各書記官、橫山海軍武官出席し懇談を遂げた

形勢を觀望
ユ新內閣の外交方針

【ニューヨーク廿八日同盟】ユーゴー新內閣の外交政策は依然として明確を缺いでゐるため各種の觀測が行はれてゐるが、ペーター國王は廿八日卽位式に際してユーゴーの國家的統一、獨立の堅持、領土保全の三點を特に强調しシモヴイッチ首相亦新政府の方針は獨立維持に凡ゆる諸國との間に友好關係を保持するにありと聲明してゐる、これによればユーゴー政府はこゝ暫らく具體的外交政策の決定を行はず形勢を觀望する方針と見られる

しかし國民の輿論が今や親英、反獨の方向に向つてゐるとは明かでクーデター後各地で獨伊人に對する迫害沙汰が頻發してゐるかゝる狀態にあつてはドイツ[illegible]

が果して何時までユーゴーの態度決定遷延を許容するかは問題である、APベオグラード電によれば某地にあつたドイツ經濟代表、新聞記者その他一般ドイツ人は早くも立退きを開始したといはれる

ベルリン情報もシモヴイッチ首相の聲明及びドイツ公使に與へた說明には明かに不滿の意を含んでをり、あくまで最近の中にユーゴーの態度決定を迫りその上で斷乎たる行動に出るものと見られる、これと共にソ聯の態度が注目されるがAPモスコー電はユーゴーの政變に對するソ聯當局の態度は一切不明でただ各新聞がこれを大々的に報道してゐるに過ぎず、しかも各紙とも論評は一切差控へてゐると傳へてゐる

東南歐の危機
米官邊觀測

【ワシントン廿八日同盟】ワシントン官邊ではユーゴー新政權の誕生によつて招來さるべきバルカン情勢の新展開に對して深甚なる注意を拂つてをり危機を孕むユーゴーとの間に衝突を惹起、東南歐をして危險の渦中に追ひやるであらうとの觀測を下してゐる、ユーゴースラヴイヤの形勢は今やドイツが三國同盟條約を廢棄するか、否かについては官邊では何等情報を入手してゐないといつてゐるが新聞は特別の大見出しでユーゴーの對獨戰爭準備、對獨示威運動に危險と思はれる地點よりのドイツ人引揚げなどを報じてゐる、消息筋は三國同盟は假令廢棄されるにしても新政府の中立政策復歸を期してゐる以上、ドイツとしては全バルカンに對し面目失墜を避けるために斷乎たる態度を執るであらうとの見解を持してゐる

けふ節米日 一人殘らず代用食

國府第一次軍事會議閉會

【南京二十九日同盟】國軍再建を圖るため去る廿五日以來開會されてゐた國民政府の第一次全國軍事會議は廿九日の第五次會議を以て議案全部を終了、汪主席は左の閉會の辭を述べた

今次軍事會議の最も重要なる點は建軍の基礎を確立したことである、吾人は國軍の整備を徹底して治安の確立を圖らねばならぬ、治安の確立あつてはじめて和平を保障し得、和平の保障あつてはじめて和平を展開し得るのである、和平反共建國の政綱は一に繫つて國軍の雙肩にあるのである

畑總司令官、汪主席はじめ國府要人、軍事會議に參集の將星を招待（東亞クラブに於て）左より畑總司令官、汪主席その他各軍首腦

柳川、石渡兩氏の登場
翼贊會改組後の前途、明瞭化

【東京電話】去る七十六議會直前より問題となつてゐた大政翼贊會の改組は議會開會中における翼政會人の改組運動によつて必至の勢ひとなるに至つたが同會改組案の決議發表に先立つて改組後の翼贊會の中樞たる副總裁として柳川法相が又事務總長として石渡莊太郎氏が廿八日いづれも決定し茲に改組後の翼贊會の政治的方向はほゞ明瞭になるに至つた、即ち翼贊會が政治運動の理念にもとづき國民組織を確立すべき中樞的指導體としての使命遂行を目的とした政府の改組方針は、柳川、石渡兩氏の登場によつて幾分かの變更をも被らないことは勿論である

しかし最近の翼贊會が動もすれば國民に對する組織活動を沒却しその自體の活動に沒頭して聊かヂレンマに陷り活動そのものにも明かにひとりよがりの觀念的傾向が多分に見られ、同會の改組も之が最大原因をなしてゐる、就中經濟界の反翼態勢は我等の支那事變遂行中において緊迫せる國際環境に置かれてゐるといふ事實を背景として翼贊運動の前途に一抹の暗影を投ずるに至つたといふ翼贊會に重視運動最近の狀況を顧る時、柳川石渡兩氏の登場は有馬事務總長を中心とする翼贊本部首腦部における政治的傾向とは聊か異なることあるべきことが觀測される

昨年十一月廿九日の閣議席上東條及川陸海軍兩相より大政翼贊運動の健全なる發展を助成し官民一體、臣道實踐の體制を整へるために經濟諸施策に當つては時局處理の完遂に重點を置き改革のため一時と雖も政治力の低下を來すが如きことはこれを戒めなければならぬ旨を述べ、戰時經濟力の强化、特に生産力擴充に關する强靭持久の體制整備の必要を力說して所謂經濟新體制確立のために挺身すべき翼贊會の使命につき極めて示唆に富んだ申入れをなしたに至つたといふ、今回の柳川、石渡兩氏の登場就中石渡氏の事務總長就任は改組後における翼贊會の地位が極めて重大なるに鑑み同氏が如何なる方向にて如何なる人物を中央本部に据ゑ國民組織確立の中樞的指導體の使命強化を目的とする今回の改組を、その方針通り實現せしめるか極めて注目されてゐる

一億一心の表現
柳川副總裁、改組翼贊會を語る

【東京電話】柳川法相は廿九日改組翼贊會副總裁に正式就任後首相官邸において翼贊運動今後の展開につき左の如く語つた

翼贊會の組織をどういふ風にするかといふことについては今後の相談にまたねばならぬが、改組後の翼贊會と云ふものは一億一心の表現でなければならぬ、それが今日ではうまく行かぬところもあつたやうだ、之に伴ふ人事の決定についてはまた更めて相談して決めることになつたが、それを更めて擧國一致體形を取らうといふのが今後の改組の主眼であるが人事の問題は最も公平に氣をつけねばならぬ、それで現在までの翼贊會の中で働いてゐる人の中には生活その他の關係で考慮しなければならぬ人もあるだらうし、愼重に取扱ふことが必要だとは思つてゐるが、これをゆるやかに過ぎると又他から反對が起つてくるおそれがあるし、又中には自分の方からやめたいといふ人もあるだらう人事の問題は翼贊會は役所でないのであるからお互ひに話合で解決するのがいゝのではないかと思つてゐる、人事の問題は大體自分と石渡事務總長が引受けることになるだらう、組織機構をどういふ風にするかといふことについては今後の相談にまたねばならぬが、現在の五つの局は若干減るだらう、議會局は廢止して實踐局の機能を本部組織の中に入れることは勿論だが調査局を置いてその下に委員會を設置するか、或は調査局を置かずに委員會を作るかその點は法制局長官の手許で研究中だ、なほ今度の改組に當つては何等の變更も影響を及ぼさない、そのことは近く明かに發表される筈である

外務辭令

【東京電話】大使館參事官日高信六郎任特命全權公使（一等）中華民國在勤（廿九日附）[illegible]部出張被仰付

總力運動現地報告【九】
常會に…實踐運動の源泉
月例理事會眞摯の熱

平南

國民總力朝鮮聯盟事務局長と下飯坂總務部長の平南班は三日間の忙しい日程をもつて平壤、鎭南浦、大同、江西、龍岡、江東の二府、四郡の總力運動の實際を視察した、平南道聯盟の活動としては常會の運用に最も力を入れそれぞれ小常會に附議せしめある。

月一回、定例理事會

その原動力は理事會があり毎月七日に定例理事會を開き道聯盟の最高方針に具體的諸方策を決定し理事會で決定した事項の內、道內聯盟員に周知徹底させるものは直ちにこれを府郡聯盟に通達して運動の總力發揮の一助としての施設は機關紙『總力平南』を發行、聯盟の結成狀況は府聯盟二、郡聯盟一四、邑面聯盟二、○○八、部落聯盟四、八一四、愛國班數二三、二三二、戶代表班員數二六三、五七四にして、道內の全戶を網羅し各種聯盟の結成はその數九四〇、愛國班數三、八七七、班員數は八五八、四四二名となつてゐる、この運動の總力發揮の一助としての施設は機關紙『總力平南』を發行、ポスター、リーフレットの印刷物を配布し或は紙芝居等の總ゆる角度から[illegible]

（目下聯盟を巡回指導中）巡回指導班の施設、聯盟幹部の養成の短期講習會、優良町里部落聯盟に愛國班の助成と表彰、ラヂオ、宗教、敎化團體、映畫館の利用等々枚擧に遑ない程である、その他各地に講演、講習會、座談會、映畫會などを開催すると共にパンフレット

貯蓄目標へ今一步

度から一般の自覺を喚起してゐる貯蓄の方面では本年度の目標額を三千百萬圓と定め關係各機關を動員して目標突破に邁進中であり、二月末までの增加實績は三千六百萬圓に達し自標額消化步合は八十三パーセントに相當する好成績を示してゐる、その具體的方法としては各種國民貯蓄組合特に時局産業關係聯盟、町里聯盟及び商工業關係の同業者を單位とする貯蓄組合の活動を促進し、農村にありては農産物その他の生産品の共販代金の天引貯金を勵行すると共に各金融機關の積極的活動により日掛、月掛貯金の集金その他大口貯金の吸收を圖つてゐるといふ

叺增産擧道進軍

叺生産については非常時局における農村の重要性に鑑みこれを新にし大同、順川、中和、龍岡、江西、平原、安州、价川の八郡に生産指導を行ひ各部ではこれに基づいて面長面技手を招集し打合會を開催する一方職員を常時に督勵させ各農家にこれを勵行、戶別生産叺數量は部落理事長が責任を持つて割當生産を督勵するやう道郡面職員總動員で督勵に當つてゐるが、去る十三日現在の成績では叺用叺割當數百五萬四千七百五十七枚であり、叺用以外は割當數百九十萬七千枚に生産數は四十一萬八千四百九十七枚で肥料用以外は割當數三百七十四萬二千枚のところ生産數は七十萬三千五百十二枚となつてゐる、部落生産擴充計畫の進捗狀況はどうか？道內總部落五千二百卅四部落の內計畫樹立をみるものは四千六百卅一部落に達し殘るは七百二部落で末だ實績の見るべきものはない

學校聯盟の躍進譜

あつた、この道で決定した部落計畫に織込むべき農林增產種目は

作物類　水稻、粟、大麥、小麥、裸麥、亞麻、大麻、棉、甘藷、煙草、罌粟
養畜　牛、豚、鷄、緬羊、兎
養蠶＝叺＝堆肥＝
林產　栃木、木炭、薪、栗等
である

學校聯盟は公立三一四、私立一一〇で教育行事の全分野を擧げて國民總力運動實踐に協力して來たが、國民總力運動の新なる發足に伴つて從來の校友會その他校內諸團體を統合包括して國民總力學校聯盟に改組しこれが活潑なる活動を開始することゝなつたが、これより實踐運動を展開すべく結成中であるが、現在までの活動狀況は中等學校以上の學校にあつては諸種の修練施設を加へ學生、生徒をして報國精神に基づく心身の鍛錬に邁進せしめ以て國民聯盟の一翼たるの使命達成を期すべく全職員及び學生、生徒は擧げて强力活潑なる實踐運動を展開してゐる、又初等學校では府、邑、面聯盟と緊密なる連絡をはかり兒童に對して一般部里聯盟の實踐事項を率先實踐させ兒童を通じてその家庭に對し總力運動の徹底に努め、學校敎職員も校內にあつては學校聯盟の指導に當るはもとより、部落聯盟の顧問として部落聯盟の常會に出席し部落聯盟活動の推進力となり家庭では愛國班員として總力運動に率先垂範の實を擧げてゐる

石澤總領事、蘭印通商局長と會見

【バタヴイヤ廿八日同盟】石澤總領事は廿八日正午ホーフストラーテン通商局長と會見、會談を行つた

星野總裁歸京

【東京電話】南支方面の視察を終へた星野企畫院總裁は廿九日午後三時廿五分東京驛着歸京した

米國防追加豫算可決

【ワシントン二十八日同盟】米上院は二十八日總額四十三億八千九百萬弗の第五次國防追加豫算を可決した

末次大將微恙

【仙台電話】宮城縣協力會議に臨席のため廿八日山形から來仙した中央協力會議々長末次信正大將は廿九日朝宿舍仙台ホテルで發熱、翻井川醫師の診療を受けてゐるが大腸カタルと判明、會議出席の豫定を取止め卅日まで仙台ホテルに靜養することゝなつた

總督府辭令（廿八日附）

▲遞信書記小南源太郎、任遞信副事務官（六等）▲同大久保龍郎、任遞信副事務官（七等）▲遞信局書記德方雄一郞、任遞信副事務官（七等）▲遞信局[illegible]▲看守長德永陳雄、任典獄補（七等）補全州刑務所群山支所[illegible]▲技手[illegible]▲本府屬井崎說市、任道事務官（七等）平安北道在勤▲同[illegible]命京畿道在勤▲技手[illegible]任師範學校敎諭（七等）▲[illegible]補全州師範學校敎諭▲[illegible]任實業學校敎諭▲技手[illegible]補咸鏡北道產業技師▲[illegible]▲典獄補[illegible]▲實業學校敎諭飯田松太郞依願免本官（各通）

興農讀本（第一輯）朝鮮農業の道

わが社では朝鮮興農會を創設、時局下喫緊の要務たる半島農業生産力擴充に側面的拍車を加へつゝあるが、更にこの目的に副ふべく『興農讀本』發行の計畫を樹て、その第一輯たる『朝鮮農業の道』を刊行する、本書は全鮮農民道場長の師みどろの實體談『大地の父に訊く』座談會を初め昨年內地の出征軍人農家へ半島より派遣された農業報國青年隊の視察記及び各道愛國班の農業報國實況等すべて今事變を契機として蹶起した半島農村青年の姿を遺憾なく描出したもので、農村指導者、教育者、爲政者はもとより一般農村青年に座右必携の良書として御購讀を乞ふ

內容　△大地の父に訊く（農民道場長座談會）△全鮮愛國班視察記（本社記者道特派記）△內地派遣農業報國青年隊現地報告（本社記者、近藤一馬記）△內地派遣農業報國青年隊日記（隊長 柳岸明道）

四六版製・鳩寫版 入・二百五十餘頁　定價 八十錢・送料十錢
近日發賣
發行所 京城日報社 振替京城三〇〇番
全國取次店＝本社支局及び全鮮販賣店

遠心噴霧乾燥
水產物を噴霧乾燥して貴重なる榮養物を!!
保存確實・容器節約・輸送便利・在庫品無駄
東京市大森區大森九ノ四八二三 電話大森（〇六）二三九〇・九五三〇
大行社株式會社

エアーコンプレッサー
カタログ贈呈

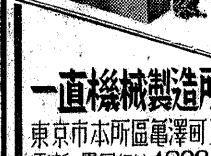

一直機械製造所
東京市本所區龜澤町二ノ三
電話 墨田(74)4839番

電弧鎔接機
各種電弧鎔接製作販賣
日立電氣商會製作部
本店 東京市神田區淡路町二丁目三番地 電話下谷(83)〔四二六・四四三・八〇〇〕番 振替口座東京七九五四〇番
支店 京城府新堂町四百貳番地拾貳號 電話本局(2)九二二七番 振替口座京城三三三二八番

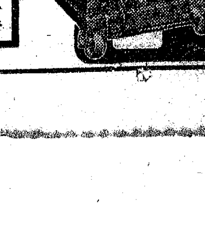

超硬質合金工具 タンガロイ フルバツクカツター
TGK

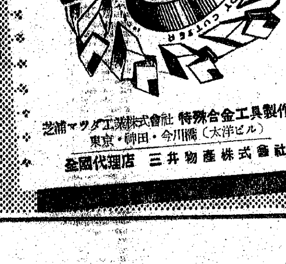

芝浦マツダ工業株式會社 特殊合金工具製作所
東京・神田・今川橋（太洋ビル）
全國代理店 三井物產株式會社　T—56

三菱モートル
油のへらぬ密封ベアリング附

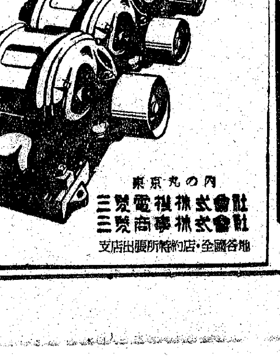

東京丸の内
三菱電機株式會社
三菱商事株式會社
支店出張所特約店・全國各地

高周波電氣炉
用途
新合金研究ト製造諸特殊鋼製造燒入白金イリヂユム等高熱金屬ノ熔解高級光學用ガラス製造等々

東京蒲田 東京高周波電氣炉株式會社 電話・蒲田 代表 四七四九

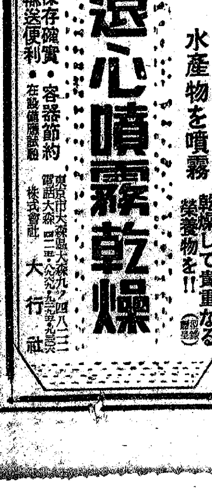

社説　南京還都一周年

昨年三月國民政府が成立、南京に還都してから本日はその一周年記念日に當る。政府では今日一周年記念式典を擧行するほか、慶祝週間を設定して上下を擧げて盛大に慶々の記念行事を催すことになつてゐる。成立以來國民政府は和平建國の根本方針に則つて、あらゆる苦難を克服しながら、着々諸政策の具現に努力してゐることは、この一年間における各般に亘る巨大なるその實績についてみるも瞭かであつて、内外の均しく注目驚嘆する處である。然しながら政府の現在は未だなほ草創の域を脱せず、諸政漸く緒に就いたばかりで、還しい前途の發展は今後に俟たねばならない。然しそれはそれとして本日一周年記念日を迎へたことは、善鄰我れらとしてもまことに同慶の至りに堪へない次第である。

回顧すれば國民政府は、還都後間もなく重慶側の締結せる既存條約の無效を宣言し、或は全支那軍に對して即時停戰命令を下すなど、早くも内外に活潑な動きをみせ、殊に歐洲戰亂の擴大に對處して交戰國の軍隊、軍艦の國内からの撤退を要請した如き、租界回收運動と共に歐米諸國の桎梏を脱し東亞新秩序を目指す外交政策を堂々と列國に表明したものとして非常に注目された處である。一方我國と日華基本條約を締結して帝國の正式承認となり、同時に日滿華共同宣言によつて三國相提携して東亞新秩序の建設に邁進すべきことを宣誓したのである。更に對内政策として幣制の整備を進め、財政方面に於ては中央儲備銀行を創設して、新通貨をもつて財政力の基礎を固め、その他軍事力の充實強化、或は農業、經濟、教育、文化、國民教化等諸般の對策を講じつゝある結果、軍民の新政府支持參加の風は日を逐うて顯著となり着々建國の目的を達成しつゝある。更に特記すべきことは、新中國の新體制即ち、東亞聯盟同志會の結成とその發足である。云ふまでもなくその目的は日滿華三國の永久結合、思想融結であつて、中國が新東亞建設の責任を分擔する立場に於て、その推進力たらんとするもので今後の發展は頗る注目すべきものがある。新國民政府は成立以來僅々一ケ年を出でずして偉大なる發展を遂げてゐるが、國民政府の發展が中國自體のためには勿論、我が事變處理完遂上に將又新東亞の建設に、貢獻することの多大であることは論を俟たない處であつて、我れらの甚だ欣快に堪へない處である。翻へつて國民政府を繞る今日内外の情勢をみるに益々複雜深刻、殊に英米の蔣政權援助をたのむ重慶側の妨害は甚だしく、從つて國民政府の前途は多難を豫想せられるのである。我れらは記念日に當り國民の徹底を表すると同時に、今後の生成發展に帝國が益々絶大なる協力と支援を與へることの緊要であることを痛感するものである。切に汪主席以下の健闘を祈る。

叺増産、各道に白熱
平北俄然第一位へ
三月廿九日現在　全鮮目標五割に今一步

一億叺增産を目指す叺增産運動は朝鮮總督府の發表に基く紙上報導によつて益々拍車がかけられ二月中旬頃までは僅かに一割四分に過ぎなかつたものが、三月廿九日現在、本府農林局の調査によれば實に四割八分の成績を收めるに至つた、而して道別に増産の狀況を見れば、二月中旬頃成績を開始した當時一割六分で全鮮第二位にあつた平北道が道民一致增産に努力した結果、全鮮第一位となり實に八割三分を確保、一躍『道北』のため萬丈の氣を吐いてゐる、第二位を占めてゐるのが七割三分の忠北道、三位が六割二分の慶北道で慶北は二月中旬一割二分で第六位にあつたものが斷然他を壓して實力を示したものである　以下四位忠南五割七分、五位全南五割五分、六位平南五割、七位慶南、黃海の四割七分、ど位全北二割八分、十位咸南一割三分となつてゐる、なほ増産の可能性充分にある京畿道と全北は最も成績が惡いのが目立つてゐる、別表の如し（單位十叺）

道名	割當	實績	%
京畿道	二三、四〇〇	八、二四一	三・八
忠清北道	八、〇五〇	五、八五一	七・三
忠清南道	一一、二〇〇	六、三五一	五・七
全羅北道	一二、六五〇	三、五五〇	二・八
全羅南道	九、六六〇	五、三二六	五・五
慶尚北道	一〇、八五〇	六、七四五	六・二
慶尚南道	八、〇五〇	三、七七五	四・七
黃海道	四、六二〇	二、一九四	四・七
平安南道	二、五八〇	一、二九三	五・〇
平安北道	三、七〇〇	三、〇七八	八・三
江原道	二、六九〇	一、三四二	五・〇
咸鏡南道	三、五五〇	四六七	一・三
合計	一〇〇、〇〇〇	四八、一一三	四・八

國民學校制
拓務省　外地實施に萬全

【東京電話】四月一日から創始される國民學校制の趣旨に基いて朝鮮、台灣、樺太、南洋群島の各外地においても同制度が採用されることになり、拓務省ではこれが實施に當つて各外地の特殊事情を充分に斟酌して半島その他外地の少國民の基礎的錬成に萬全を期し内外地一體に一層の拍車をかけることとなつた、即ち朝鮮においては既報の如くであるが

臺灣　においては從來國語常用する兒童（主として内地人）は小學校に、國語を常用しない兒童（主として本島人）は公學校にて教育して來たが以後は小學校、公學校合せて一千餘あり、兒童數は内台人合せて七十萬に達してゐる、義務教育は昭和十八年度から施行の豫定である、今回の台灣教育令改正により民學校制度は從來の小學校、公學校の區別を廢し一律に國民學校にて兒童教育を行ふことになつたもので八年制の原則としてが、適度的に六年制のものを認めることになつた

樺太　は四十萬人口の殆んどが内地人で從つて義務教育も

南洋　群島は現在二十九の小學校と二十六の公學校とがあり前者には約一萬名内地人兒童、後者には約一千六百名の島民が學んでゐるが、今回小學校は内地に準じて國民學校に改められた、公學校は台灣の事情に鑑み差當り現狀のまま据置くこととなつた

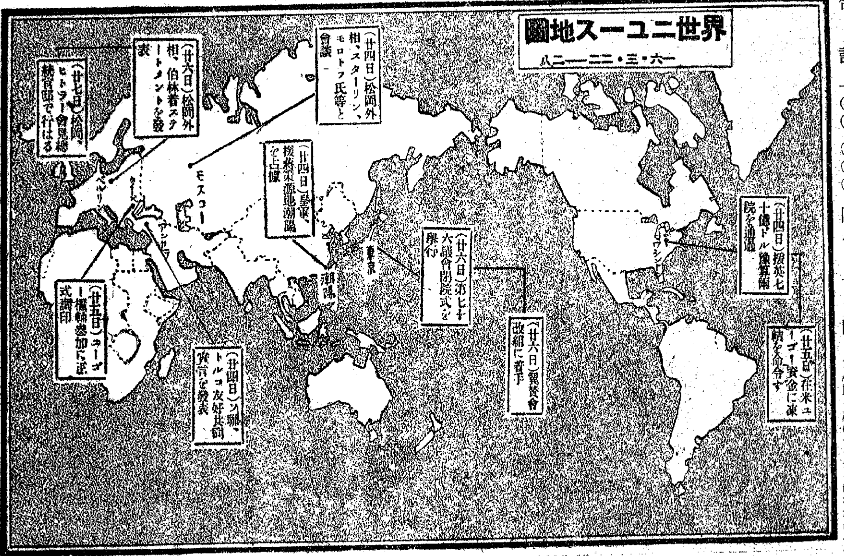

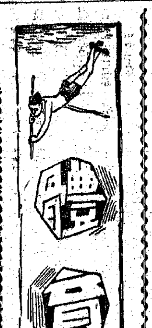

工場國民體育の意義【二】
娛樂的運動を揚棄
體育で戰ふ力を作れ

現代がいふ工場體育は工場の勤勞人が職場を中心に指導と統制をもつて實施する體錬運動であるが、しかしその〃體育〃自身の性質については、定義が區々たるものがあり異論もある、だが一定した制令と共通の條件のもとに競技する運動を積極的な戰闘精神による錬をすゝめたいのである

わが日本工場體育の歴史をたどつてみると、先づ工場體育として植付けられた種目は野球だ、これは大正七、八年ごろからすでに對抗競技が行れてゐた、しかしそれは所謂長距の野球的な存在だつたが昭和の聖代に入るやいよく〃旺盛を極め、軟式野球の擡頭と、ともなつて工場の體育はこれでぬりつぶした、この野球はゲームに對する興味娛樂的運動として出發したものだが、いまの工場の體育は單なる娛樂目的だけでは存立し得られないのだ、即ち工場の體育は國民厚生運動の一つの環を作らねばならない

高度國防國家體制確立にある一點を築くべきだ、また一面においてはこの效果によつて精神的に鍛成された戰ふ力が要求されねばならない、勿論社會人全學體育の意義もさうであらうが、特に工場の體育といふものはこのやうな效果を齎るのが最高の方法である、こゝが工場で體育する狙ひ所であるとともに重點である

獨重量擧招聘準備

【大阪電話】日本重量擧界では日獨重量擧交驩競技を行ふべく過般來交渉を進めてゐたが近く重量擧聯盟副會長東京市聯合少年團長米本兒吉氏が訪獨するので同氏にドイツ選手招聘の件を一任することとなつた

體力部を新設
厚生科學研究所内に

【東京電話】國民體力の向上が呼ばれてゐる折柄、體育の總本部である厚生科學研究所内に來る四月一日から新しく『體力部』が開設されることになつた、これによつて既設の『體育研究所』（文部省所管）は廢止され、仕事はその儘、この體力部に移されることになつたが、研究題目は體力衛生、環境衛生、體力測定等を主として國民體育に關する基礎的問題であるが、差當つては昨年始めて實施された體力法に基づく檢査、資料の整理を行ひ、これによつて銃後壯丁の增强策を編み出すことになる、部長は目下銓衡中だが

攻擊精神を強調
講道館柔道審判規定を成案

【東京電話】講道館では新體制に即應した審判規定の改正を研究中のところ、十四回の新審判規定をこのほど發表

その骨子とするところは眞の柔道精神を發揮、平素修錬したる全能力を傾倒して試合をなすべしといふにあつて從來と違つてあつた勝負の判定等、引分を制限し勝負を決めた點である、この規定は來る四月開催される全日本選手權大會から適用され、以後のあらゆる大會にもこれを採用する事となつたが京都武徳會からも正委員會に劉男、田畑兩氏が參加してゐるのでこの改正規定は全國化してゆくであらうと見られる。主なる改正要旨

（一）勝負伏せざる時は引分、優勢勝を認む（一）試合は開始として投技から始む（一）投技は審判が抑込と宣してより卅秒を経過せば勝とす（一）試合者が故意に場外に出た場合は注意を與へ、これを繰り返す者は負とす（一）專ら引分を目的とする動作及び初めより寢技に引込む動作をなした者は負とす

朝鮮代表に池田、下川兩君
晴れの興亞馬事大會

陸軍、農林兩省主催の興亞馬事大會は愈々四月七、八日東京代々木練兵場で開催、半島では地方選抜に池田輝夫、下川清太（何れも城大）兩選士が代表として出場することになり、卅一日京城驛發〃あかつき〃で出發する　同大會の地域別は東內地、西內地、樺太、台灣、滿洲、中華民國、朝鮮の七區域に分れ、東洋の最高の騎術を競ふことになつてをり兩君とも池田、下川兩君は全國學生大會に優勝

東京高工制覇
關東アマチユア氷球選手權大會

【東京電話】第四回全關東アマチユア氷球選手權大會第二日の決勝戰は廿八日午後七時より芝浦スケート場で擧行東京高工が優勝した

東京高工３（一一一　一一一　一一一）一早稲田學院

同部長他一名、投手四名、書記二名の豫定である

理想的蹴球道場
來月廿旬開き式
九十萬府民にお目見得

九十萬府民の心身鍛錬道場、京城運動場は改裝なつて、いよく〃四月十五日ごろ〃開き式〃を擧げ春の季節に登場する、昨夏から着工の陸上競技場正面スタンドは工事の一ぱいで竣工、總工費十三萬圓がその後間もなく續けられこの記者席ができあがるが、ながらく府民の非難を浴びてゐた場内食堂も今春から森永で委託經營することになり、野球、庭球、陸上競技場の地固し工事もどんく〃進められて四月一日からはローラをかけて仕上げる段取りとなつてをり、從來の理想的蹴球道場は自慢の誇らせて府民にお目見得する

の舞臺をかち得た日本一流の猛者だけに、半島勢の活躍は非常に期待されるものがある

【寫眞は竣工を急ぐ陸上競技場のスタンドと運動場の手入れ】

京城で對戰
フエザー級鬪拳選手權保持者中村君

【釜山電話】フエザー級拳鬪選手權保持者として今春ピストン堀口との敗戰、一躍日本拳鬪界の新鋭選手として名聲を博しつゝある大東京拳鬪倶樂部所屬中村正一選手（本名朴文德介）は、廿七日釜山上陸、郷里慶尚南道川部郡に向つ

獨派遣の庭球豫算

【東京電話】獨派遣庭球選手第一次銓衡第二日は廿八日田園・コートで烈風下に二回戰四試合が行はれた

佐藤弟（慶應）６—２４　木（立教）
二木（東商大）８４—６３　佐藤元（慶應）
森（慶應）６４—７６５　水島（慶應）
岡田兄（慶應）７５６—４５７４　安藤（東商大）

【甲子園電話】關西庭球第二日

清水（甲子）６６—３３　中村（關大）
片岡（京大）６３６—４６３　奧村（關大）
久野（京大）６６—３１　松浦（同大）
龍田（關學）不戰勝

獻金　故本村保安課下村進氏の未亡人節子さんは忌明に當り國防獻金として金百圓、軍事後援聯盟に金百圓及び防共協會に金一封を寄附した

けふの鍛錬運動

◇弓道　ラ競技上（第一日）詳山總督弓道場

更に一段の協力を熱望
南京政府還都一週年
倉茂周藏朝鮮軍報道部長語る

南京國民政府還都一週年を迎へ倉茂朝鮮軍報道部長は廿九日左のごとく語つた

國民政府が還都して來早くも一周年を迎へたのであるが、和平反共建國の精神に基き前の路を拓いて不撓の努力により今日の偉大なる成果を見るに至つたことは誠に同慶に堪へない所である、殊に昨年十一月日華基本條約の締結により兩國間が展開せられ、更に日滿華三國共同宣言の發表によつて東洋平和の礎が確立せられたことは東亞新秩序建設上慶賀の至りである、今や重慶政府は四面大敵の中に〃今一押しして重慶は崩れる〃と宣された如く、國民政府を中心とする和平陣營の力を以て東亞全局の安定を期せねばならぬ、國民政府は決意を新にして、更に一大躍進を期すると共に重慶政權打倒の最後の鐵槌を加ふべき秋である、茲に與しき國民政府還都一週年を迎ふるに方り慶祝の意を表すると共にその前途を祝し發展を熱望して止まない次第である

范總領事聲明

【京城】南京國民政府還都一週年記念日を迎へ在京城中華民國總領事范漢生氏は卅日左のごとき聲明を發表した

我が國民政府の南京還都も既に一週年を經過し、この一年間汪主席は中日兩國同志を糾合して『和平、反共、建國』の精神に立つ諸種の復興工作に努力せられた結果、多大な發展を見た、就中、日中國交調整に最も重要なことであつた。これに依つて中日兩國間には新しい友好關係が成立され新局面が展開されると共に、更に中日滿三國共同宣言の發表に依つて東亞永久和平の基礎は茲に確立したのである、今我が政府が當面の急務として努力する所は一方に於て百年の大計たる東亞共榮の融和を脱して中國民族の解放と獨立自主を求めんとし、更に進んで友邦日本と密切に協力して中國の更生を圖らんとするにある、吾等は汪主席の和平理論の方針に從ひ和平的外交官としての使命を盡すと同時に中日兩國の全面的和平の一日も速に實現されることを熱望して已まない次第である

【寫眞は同氏】

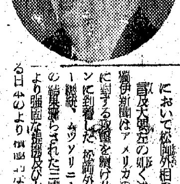

共同行動を強調
赤軍機關紙日獨伊協力を論ず

【モスコー二十七日同盟】赤軍機關紙クラスナヤ・ズヴエズダ紙は廿七日の國際時評欄において松岡外相の獨伊訪問に對する獨伊新聞はアメリカの武器貸與法に對する攻撃を續け廿六日ベルリンに到着した松岡外相、ヒトラ—總統、ムツソリーニ首相と會談の結果強化された三國同盟國間により強固な提携及び太平洋におけ特に強調してゐる

な期待をかけてゐる、特にイタリ—ドイツの新聞は日本海軍の戰力を大きく評價しフランクフルタークワイウング紙の如きは日本は南洋において不敗の地位にあり、太平洋方面は日本の南進運動の對決戰争の進捗、日本外交の最近の成功などによつて根本的に日本に有利となつたと述べてゐる、かくして獨伊新聞は樞軸國と日本との間における軍事的共同行動強化を

無電台

公開や希望する投書歡迎・十四字詰五十行以内・掲載の局無電台係宛・必ず住所氏名明記のこと

夜曝し國旗

◇……國旗はその國家を象徵したものである、祝祭日には國民等ってこれが掲揚に努めねばならぬ、またその取扱ひについては最も鄭重なるを要するはいふまでもない。

◇……抑も國旗は日出より日沒まで掲揚するのが正しいのである、ところが、どれ程かこの正しい掲揚を實行してゐるだらうか、掲揚の時間といふことを實際どれだけ理解してゐるだらうか餘りにも『夜曝し國旗』の多いことよ

◇……夜中に至つて掲揚した國旗を取入れるのはまだしも、翌朝出勤時に至つてもなほ屋上高く掲揚としてゐるのをみうける、ない、この事は單に國旗の掲揚を怠いたのみであるが、この一事によつてもどの程度に國旗が取扱はれてゐるかゞ瞭然としてゐる

◇……大東亞の指導者たる大國民にして果してこれでいゝのだらうか？（咸興、山岸茂中尉）

歲入增十億餘萬圓
二月末現在四十二億五千餘萬圓

【東京電話】大藏省發表＝本年二月末現在における昭和十五年度國庫現計によれば歲入總額は四十二億五千百餘萬圓に上り前年度同期に比し十億四千三百萬圓の增收となつてゐる、しかして歲入の内容をなす租税收入は總額二十一億二千六百萬圓と前年度同期に比し六億六千九百萬圓を增加した、この内譯は地租、營業收益稅、資本利子税等に利益增加等などに於てそれぞれの減收を見たが、一方に於て所得稅の五億六千八百萬圓の增收をはじめ十五年度より新設された法人稅の收入四千九百萬圓などの各增收があつた、結果前記の如く增收を見るに至つたものである

地方專賣局を十一に廢合
法制局で審議

【東京電話】大藏省では官界新體制に行政事務刷新の趣旨に基き各地方專賣局の機構改革に關して研究を進めつゝあつたが、既にその成案を得て專賣局官制改正案は目下法制局において審議中であるが右大藏省案によれば現在十七の地方專賣局を廢合して十一局に縮少することゝなり、所在地には新に所管局の支局を設置することとなつた、改革案による局名及び管轄區域は左の通りである

一、東京局、現在の東京局に群馬縣を加ふ、一、水戸局、現在の水戸局に千葉局及び郡山局を加ふ、一、仙台局、現在の儘一、札幌局、現在の儘、一、名古屋局、現在の名古屋局に長野局を加ふ、一、金澤局、現在の金澤局に新潟局を加ふ、一、大阪局—現在の儘、一、廣島局—現在の廣島局に岡山局を加ふ、一、高松局—現在の高松局と德島局とを統合した區域、一、熊本局、現在の熊本局に福岡を加ふ、一、鹿兒島局、現在の儘

放射線

[illegible]

既刊稱讃滔々—
幸福の家　ナユドロ　ヘーナ著　津田亨譯
明石海人全集　明石海人遺稿　上卷　下卷近刊
魚介　林芙美子著
多磨のほとり　吉田絃二郎著
愛國　内山敏譯
雨ぞ降る　ルイズ・ブロムフイルド著　大久保康雄譯
麥死なず　石坂洋次郎著
人生遍路
改造社　東京市芝區新橋七丁目　振替東京八四〇二

昭和十六年版
東亞經濟年報
新刊　新大東亞共榮圈内における主要國の實想を最近の資料に基づき凡ゆる角度より詳述した我國唯一の參考文獻。
山口高等商業學校東亞經濟研究會編
目次
第一編　日支新關係の躍進
第二編　東亞共榮圈
第三編　特殊問題
附錄　東亞經濟日誌
菊判　定價三圓三十錢　送料十四錢

野球界　4月號　第二號
職業野球半額券　二枚添付
武道・體力運動全般雜誌
春の六大學球野　新陣容打診
六大學球場めぐり
相撲大衆化への提言　鳴戸政治
夜明雜記　笠置山勝一
口繪
グラビヤ
徒歩旅行を語る座談會
關東・關西特選コース二十題
劍士の旅
六大學野球考現學
續近代野球戰術
新陣容早わかり
定價六十錢　送料一錢半
博文館

旭町一丁目一八八
笠衣人科婦產
醫學博士　笠衣茂
電本5912

腹痛に
デルモライツ
卅分でよい濕布療法

食慾不振
慢性胃腸障碍及結核等に伴なふ食慾不振に……
牛肝臓及米糠より抽出
濃厚ビタミンB2複合體
本劑は單なる胃腸整調劑にあらず、即ち
豐富に含有するB2群の強力胃腸調整作用に加ふるに結核菌毒作用抑止による顯著なる自然治癒力增進作用を有し胃腸障碍による食慾不振は勿論、結核に伴なふ頑固なる食慾不振にも快効を發揮す
一〇〇錠　二・五〇
三〇〇錠　七・〇〇
九〇〇錠　一〇・〇〇
總代理店　株式會社　玉置商店
特約店　京城　新井藥房　清津　清津新井藥房
理研ビタス錠

株金拂込並株式處分公告
[illegible]
朝鮮京東鐵道株式會社

內科一般　京城府仁寺町一三六
李義植內科
入院室完備　X光線科
電話光③二三五九番

京城府黃金町三丁目永樂町通り
內科　小兒科　レントゲン科
本田病院
院長　醫學博士　本田建義
入院隨意

各百貨店物產部・全鮮主要驛賣店
列車內・土產物店・藥店ニアリ
疲勞恢復と健康增進
各地特約販賣店募集
定價　大3.00　中2.00　小.80
高麗人參精茶

内地側差額負擔で 鮮米運賃問題解決
朝鮮船も一月遡及實施

農林、遞信兩省及び總督府との間に年初以來對立をみてゐた鮮米運賃の引上問題はやうやく内地側の負擔約百五十萬圓負擔で諒解に達し、總督府も新運賃（阪神西鮮標準石につき百六十圓）を認めるに至り運賃は内地と同樣一月に遡及、近く朝鮮郵船側に對する新運賃を告示することになつた、これで鮮米の運賃決濟も圓滑解決するが運賃の引上差額は日本米穀會社即ち農林省側において負擔することゝなつてゐる

北支綿布、鮮米のバーター實施

原綿綿布の逼迫で米穀は窮状な供給不足に陥り代用叺も生産減で充分に手當が出來ず包裝は極度に拂底し内地移出にも支障を招來する惧れがあるので農林局ではこれが對策として北支における綿布を輸入することゝし鐵道局と興亞院と折衝を重ねてゐたが、結局朝鮮米とバーターで必要數量を確保することゝし具體的實行に移つた 綿布二萬反は二十八日川崎丸第一船で輸入され今後も相次いで入荷する見込みである、一方朝鮮側では同日出帆の朝郵阿波丸同の船で天津、青島に向け三千五百石の白米を輸出した かくて朝鮮、北支間の米、綿布のバーターは實施期に入つたわけであるが、北支の輸送米はさきに總督府農林局との間に成立せる輸移出量の一部より送ることゝなつてをりこれに伴ひ内部需給計畫は何等の變更をも加へないことゝなつてゐる

生擴資材運賃改訂
局鐵、四月一日から實施

鐵道局では戰時貨物運賃方策として生産力擴充關係物資の原料および農山漁村關係の生産資材に對し昨年一月以降運賃低減を行ひ國策に協力して來たが、戰局の擴大と事變の長期化に伴ひ東亞共榮圏確立への經濟的基調たる重要物資の増産等これが對策たる生産力擴充は今後さらに一般と強化を要請されてゐる現状に鑑みさらに擴充強化を斷行、四月一日より十七年三月卅一日まで引續き實施することになつた適用品目および割引率は左の通り（いづれも減率、△印は新たに加へられた分）

金鑛、四百五十キロまで五割、四百五十一キロ以上四割減、△鐵鑛、四割減△銅（硫酸を含む）△鑛物△亜鉛△鑛石三割減△銑鐵百一キロ以上三割減、二百一キロ以上三割五分減△滿洲炭二百一キロ以上三割五分減△練炭、百一キロ以上三割減、二百一キロ以上三割五分減杭木二割減△パルプ原料の木材、二割減工業鹽（鐵道の承認を經たるものに限る）二割減△金屬屑、電線屑、古電池、電球の古口金、硝子屑、ゴムタイヤおよびチューブ屑、ゴム屑、ぼろ、糸屑類、古新聞紙、古雜誌紙屑、反古紙、襤褸、蕨、叺、藁類、三割減、飼料（牧草、混合飼料、麥芽根、籾、穀物の糠、魚粉、乾蛹）二割減△肥料二割減、造林用苗木、果樹苗木桑苗木、牧草種子、綠肥用種子野菜種子、二割減、農具、養蠶用具、漁網、二割減△牛、三割減△馬三割減

協共證券の重役陣内定

【東京電話】日本協共證券會社の創立總會を控へて人選が急がれてゐるが新に決定をみた社長小野田氏、常務伊藤氏外、星野則男兩氏の他取締役及び評議員は左の如く内定してゐる、即ち取締役では七名の内井坂孝（日本工業倶樂部理事長）中川米吉（古川電工社長）藤山愛一郎（東商會頭）片岡安（大商會頭）膳道文雄（日本證券社長）の五氏は既に内定され取引所關係では東株理事長、副島八、大株理事長栗山義雄兩氏に對し取締役就任方交渉中であるが兩氏は取引所理事長が證券投資會社の役員を兼任することは妥當でないとの理由から辭退したので取引所關係の取締役のみが未だ決定をみてゐない、また評議員十二名は財界各方面の代表を揃ふべく關係方面に交渉を續けてゐるが、川上、荒井、興銀總裁の他明石照男（第一銀行頭取）中根貞彦（三和銀行頭取）諸總（東株取引員組合委員長）岩川岡三郎（大阪取引員組合委員長）石坂泰三（第一生命保險社長）成瀬達（日本生命社長）津島壽一（日銀副社長）の九氏は既に就任を受諾した

株・現・期・短 米・正・延米
營業案内呈 株式日報贈
吉村榮左エ門商店
京城黄金町 電話本局代表8101番

雜穀生産高調査
廿九日打合會開催

農林局では雜穀生産高を改善し雜穀の混合を徹底するとゝもに消費階級、殊に農家の負擔を輕減するために雜穀と米との均衡を維持するため從來の雜穀價格制度を再檢討中であつたがいよ〜全面的にこれを改訂することゝなり、差當り大豆、粟に對し四月一日より實施することゝなつた、今回改訂の主要項目は農家における米價と雜穀との價格の均衡を圖るため農家の販賣米、買取雜穀との間に二、三割の値開きを嚴格に保持することゝなり本府で主要消費地の公定價を決め道では必要に應じ公定價をそれ〜設定實施する、これにより從來農家が經濟的に惱んでゐた雜穀の割高を是正すべく右價格の實施に伴ふ損失は總督府が補償することゝなつてゐる

綜合貿易調査機關設置

【大阪電話】去る一月東京にて發會式を擧行した日本貿易振興協會では同會の事業を圓滑に遂行するため豫て強力な綜合貿易調査機關を設置すべく準備中のところ、この程決定を見たので來月二日大阪綿業會館で行ふ同協會關西支部發會披露晩餐會席上發表各方面の協力を求めることになつた

各道木炭需給計畫
山林課長打合會で決定

農林局ではさきに開催の各道山林課長打合會で各道の木炭生産配給計畫を審議して十六年度の需給計畫を次の如く決定し、更に各道別入出荷數量を決定した、なほ需給計畫並に各道別入出荷量は次の如し（單位千貫）

道	過不足（△印不足）	不足分出荷道	量
京畿	△五、八六〇	忠北	一五〇
		平北	八五七
		咸北	二二二
		黄海	一、二〇八
		江原	三、四二三
		全北	一〇
忠北	二〇一		—
忠南	△九四	全北	四三
		忠北	五一
全北	五三		—
慶北	九三		—
慶南	△二一〇	慶北	五三
		江原	一五七
黄海	一、一一四		—
平南	△二〇〇	平北	九四
		黄海	一〇六
平北	一、〇六〇		
江原	三、九七七		
咸南	△一四六	江原	五三
		平北	一〇九
咸北	一九六	咸南	一六
移出	三八四	慶北	四〇
		江原	三四四

◇需給計畫

▲供給	
年度末在荷量	三、四五七
本年度生産量	四七、二六五
計	五〇、七二二
▲需要	
消費高見込	四六、七一〇
差引翌年度繰越	四、〇一二
合計	五〇、七二二

南鮮三船會社合併成立す
新會社は西日本汽船會社

立石、朝汽、晃陽の南鮮三船會社の合併は立石汽船から立石良雄社長、高井春五郎朝汽社長に就職顧問の晃陽汽船專務も立會、廿九日山田遞信局長、黒田海事課長、中村事務官等出席の下に合併談に終止符を打つた、即ち開陽汽船の内部手續に際から當日は延期されたが數日中に完了、七月一日より營業を開始する豫定である、而して新會社の名稱は山田局長の命名で西日本汽船株式會社と決定、朝汽、立石の二社は新設合併、晃陽は新會社が買收することゝなつてゐるが立石、朝汽の比率は立石が現金出資を加へて對等とすることになつた、なほ現資本は立石三百萬圓、朝汽二百萬圓、拂込濟二百萬圓、朝汽二百萬圓、拂込濟五十萬圓で晃陽の拂込濟六十萬圓であるが新會社の資本金は大體五百萬圓全額拂込となるものとみられ、重役關當については社長に立石良雄氏、專務には高井春五郎氏の就任は確實とされてゐる

内外地物價懇談會 五月臺灣で開催

第七回内外地物價懇談會は來る五月二、三兩日台灣總督府會議室において開催されることゝなつた、なほ本府より角永物價調整課長が出席の豫定である

營業案内送呈
短期 現株 延米 正米
ウ
内海清藏商店
株式週報送呈
京城明治町

石炭の鐵道輸送
局鐵と炭聯の協調成る

鐵道局と炭聯とは局鐵大宗貨物中の最大を行く石炭の陸上輸送計畫に關し、對策運及び山元の出炭計畫、これが揚積の小運送等の角度から折衝を繰返してゐたが、ほゞ次の如く十六年度計畫を決定、細目については漸次協議解決に努力して行くことになつた、すなはち局鐵出廻り全輸送量は○百○十萬トンとして内譯は無煙炭の○百萬トン、有煙炭○百○十萬トン、輸移炭○萬トンとなつてゐる、内容においては局の輸送力が一時的に集約する強運とは到底し得ないから計畫化した平均炭による平均輸送をなし、計畫時間に對する送炭不足分は年度輸送計畫から除いて事後の計畫遂行に責任化させないことになつた

華中鐵道總會

【上海廿八日發同盟】華中鐵道股、有限公司臨時株主總會は廿八日閘北同社において開催

一、株主總會は六月及び十二月の二回に開催する件

一、理事の變更、理事國澤新兵衛氏（日本通運社長）辭任に伴ふ理事後任として日本通運副社長村上義一氏補欠選任する件を上程滿場一致をもつて可決した

物價 888 明日
琺瑯七能瓶の公價

問 昭和十六年三月十七日附商工省告示第百九十七號の販賣規定の琺瑯七能瓶に就き朝鮮の公定價格又は販賣規定御教示被下度御願申上ます（端川讀者）

答、問合せの七能瓶は今回商工省で定めた新規格品ですが、琺瑯鐵器は右の外多數の品につき公定を見て居ますが何れにしても朝鮮ではこれ等に對して新に價格の公定をなされる筈です、尤も各道において從來既に公定せられて居るものと、その銘柄、容量等級を同じくするものに付ては勿論從來の公定價格で賣つて頂くべきです但し内地が高いので價格の點で賣れない場合は暫定的に例外許可を受けて販賣する方法があります

朝鮮飴公價に就て

問 朝鮮飴の個人々々の製造に就ては公定價格がありますか全道に適用値段ですか、又は咸南道にも値段が決つてをりますか、個人々々の製造品は協定値でせうか、丸停でせうか右値段御發表願ひます（咸南讀者）

答 東洋式の朝鮮飴の販賣價格は昨年十二月十八日本府告示第千四百四十一號で「キャンデー」として全鮮的に公定されてをります、なほ詳細は咸南道廳に御問合せ下さい

京城商議が商組運用打合せ

さきに公布實施をみた商業組合令の萬全を期するため、京城商議では來る卅一日午後二時から同所で關係職員の打合會を開き、商業組合令關係法規の相互研究、本府、道、府との連絡などについて打合せを行ふ筈

東亞經濟懇談會 廿九日幹事會

さきに創立をみた東亞經濟懇談會朝鮮委員會の常任幹事以下幹事は廿七日附で左の如くそれ〜委囑されたので廿九日午前九時から朝鮮ホテルにおいて第一回幹事會を開き、會員の募集、顧問、參與の推薦その他を協議した

常任幹事田村商銀理事▲幹事福井鮮銀調査課長▲同本田殖銀調査部長▲工藤貿易協會專務理事▲伊藤京城商議理事▲上田釜山商議理事

北支開發定時總會

【東京電話】北支開發會社では二十八日午後二時丸ノ内工業倶樂部に第三回定時總會を開き左の諸件を附議可決した

一、當期利益金處分案（配當一分五厘增の年六分）

一、北支開發債券發行の件十六年度債券發行限度は昨年同樣三億五千萬圓とす

一、定款變更の件 從來曆年と同樣であつた營業年度を物動計畫と睨み合せ四月より三月に改訂する

一、役員選任の件 理事大久保偵次同吉田浩の兩氏辭任に伴ふ後任として仲村幸次郎、池井啓次兩氏を選任

日銀支店長會議

【東京電話】日銀では來月二十一日より一週間に亘り、同銀本店において恒例の支店長會議を開催、金融事情を中心に本支店間の事務連絡事項につき協議を遂げることとなつた

工事入札メモ

豫告

◇京城府 一、第三期水道擴張九宜里淨水場門設置工事（特命今井敬喜）一、敦岩町地内災害復舊工事（特命 中村組）一、大峴町地内災害復舊工事（特命 三宅組）一、同上地内第二工區災害復舊工事（特命 三宅組）一、同上地内第三工區災害復舊工事（特命 京城土木）

結果

◇遞信局 一、光化門電話局分室新築工事（最低十七萬五千八百圓、矢部熊太郎、陸摩紹過二十八日再入札）

◇江原道 一、伊川郡安峡面道路災害復舊工事（隨契一千四百五十圓、金田組）一、春川郡東山面道路災害復舊工事（隨契九千九百四十圓、内田組）一、楊口郡楊口東面道路災害復舊工事（隨契三千圓、内田組）一、春川郡新北面道路災害復舊工事（隨契四千三百圓、山中組）一、横城郡安興面道路災害復舊工事（隨契一萬二千四百圓、中尾組）一、麟蹄郡北面道路災害復舊工事（隨契九千五百五十圓、富田組）一、平昌郡美灘面道路災害復舊工事（隨契一萬九千九百四十圓、佐藤組）一、江陵郡江東面道路災害復舊工事（隨契九千九百七十圓、佐々木組）一、平昌郡平昌面道路災害工事（隨契五千五百圓、尾北組）

大福帳

◇谷朝鮮送電社長が辭退して漢江水電の社長に轉ずるらしい▲勿論さしせまつた問題でなくこの夏頃に實現することらしい

▲谷氏は漢江水電創立の時は發起人であり、創立後も同社の相談役といつた恰好であるから、不思議な動き方ではない▲しかし何故信託を辭めねばならぬかといふ理由がはつきりしないだけに▲何かこの動きに曖昧なものを感ずる▲もう引退してもよいといふ理由なら漢江水電へ行かなくてもいゝはずだ▲しかしかういふ民間の人のやりくりは如何にも人物困難を證明してゐるやうなものだ▲さういふ意味からすれば又谷氏の如く保險から信託と何でもこされの尖人だから▲更に三轉して電氣をやつても不思議はなく適役かもしれぬ

代燃車改造に 朝鮮軍許可方針

全鮮的に徹底した代燃車轉換を目標に全自動車行政の指導方策を統一させつゝあるとき、朝鮮軍は軍保護車（被補助車）について從來アセチリン車への轉換改造に對し不許可の方針を採つて進んで來たが、すでに技術的にもアセ車の實用性を承認、陸軍省に半島の事情を上申して交渉の結果、本省でもこれを認めることになつた、朝鮮軍は松尾兵器部長談の形式でこの旨を發表、半島におけるアセチリン轉換を積極的に支持、推進力となることを表明した、こゝに軍官の完全な代燃化への方策が一致、強力な態制を以て民間への働きかけを開始するものとして今回のこの軍のアセ車改造承認への轉換は重視される

京城經統協力會 二日總會開催

京城經濟統制協力會では四月二日ごろ京城商議で總會を開き、十六年度豫算ならびに機構擴充案（總務、指導、情報の三部を新設し職員若干名を増員する）を附議決定する筈であるが、十六年度豫算は一萬五千圓を突破する見込みで、これを十五年度の五千圓に比すれば實に三倍の膨脹を來すわけで協力會の飛躍的事業擴大を如實に反映してゐる

新體制下 商業組合の進路（七）
朝鮮商工會議所調査課 松島菊壽

五、企業合同と商業組合

商業者就中中小商業者の企業合同問題は、當面の重要問題として大きくクローズ・アップされて來た。勿論、商業者の企業合同は、何もこと新らしいものでは無く、從來に於ても、大資本による中小資本の征服といふ形において、たえず行はれてゐた所のものである

しかし

最近の企業合同はかゝるチエーン・ストアー式合同とは全く異り、戰時統制經濟における物資及び物價の統制に即應し得る配給機構たらしむるべく、商業經營機構の整備強化を圖ることを目的とする。即ち從來の企業合同は專ら私經濟的利益の立場から行はれたに反し、今日における企業合同は多分に公共的性格を有してゐるのである。商業者の企業合同の氣運は昭和十四年に先づ内地の卸賣商部門から始まつたが、昨年秋頃より漸次その中心は小賣部門に移り、今や此の問題は全國的な然も全商業部門における重要問題となるに至つた

いふまでもなく、商業者企業合同の目的は、經營改善と配給統制との二つである、一つは商業者自身の私經濟的目的であり、他は配給機構の整備といふ國家的目的である。周知の如く

我國 中小商業就中小賣業の顯著な特長は、それが非能率的小規模經營であることである。而も小賣業は、從前から長い間、恰も墓場の如く、不景氣の際における人口の捌け口として無統制のまゝ放任されて來たのである。商業者の一般的素質が如何なるものであるかは容易に想像し得よう。配給統制の強化により物資は不足し、物價政策の徹底化により、利潤の公定せられた統制經濟下の今日において、斯くの如き商業者の現状を以てしては、商業者自身の經營が困難であるばかりではなく

國策 遂行の公的配給機關として物資配給の責任を擔はせることも危險である。商業者の自力更生策として經營の改善を圖るためにも、更に進んで、配給機構整備の一環として經營の擴充強化を圖るためにも企業合同は當面の緊急問題である。

企業 合同といへば、今日合同といへば從來の如きものでも一種の合同案の如き觀がある。ひとまづ合同さへすれば、商業者の苦惱は一應打開出來ると考へてゐる向がないでもない。然し、商業者にとつて、その永年の努力の結晶である顧客、信用等の地盤所謂ノレンを放棄することは實に容易ならざる大問題である。また、配給統制上並に經營改善上の見地から謂つても、企業合同の必要性は、業種業態によつて自ら緩急輕重の差がある。從つて、企業合同は決して輕々しく一律に斷行すべきではなく、眞にその必要性あり且つその適應性ある業種にのみ適用せらるべきである。企業合同はあくまで下から盛り上る業者の自發的要請に俟つべきであつて、決して上から強制すべき性質のものではない。

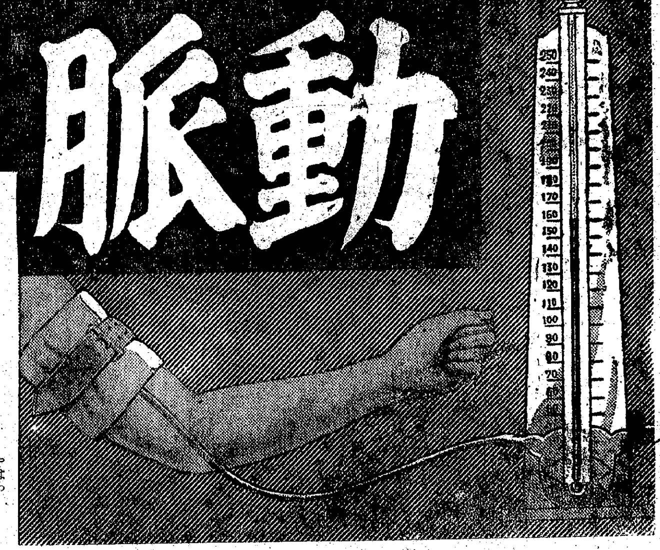

動脈硬化・早老性衰弱にネオネオギー

硬化血管を柔げて腦溢血・中風を防止するため疲憊體に活力を充實させるため

動脈硬化が怖ろしいのは血管が彈力を失ひ狹められるため高血壓となり遂には高まつた血壓に堪へきれずに血管が破裂し、腦溢血・中風などになることも勿論であるが、さうした結果にならずとも、血の循環は悪くなり、血を汚して軀の各所に故障を惹起し、延ては早老し世の落伍者となることである。

かやうに怖ろしい動脈硬化も初期の兆候は、頭重不眠、肩凝、四肢の痲痺や冷感、胸部の壓迫感など、ともすれば閑却されがちな症候であるため、動脈硬化の前兆と氣づかずに放置し遂には大事を惹起する場合がすくなくない。

されば、かやうな兆候のある人は、ぜひとも早期に血管をやはらげ血壓を引下げておかねばならぬ。殊に日頃、酒、煙草を嗜む人、多忙な業務に携る人、毒性の疾患に罹つた經驗ある人などは動脈硬化する好條件を備へた人々であるから格別の注意を要し、また素質のある人では三十歲前後で既に動脈硬化の兆候を現すから若年といへども油斷はできない

治療 では、從來の方法としてはヨード療法などが推奬されてゐたが、最近では硬化の直接原因といはれる血管壁の老廢物を除いて動脈管を柔らげ血行を良化する作用の著明なネオネオギーの服用が悦ばれてゐる

殊にネオネオギーは血管を柔らげ血壓を下げるのみでなく、胃腸肺臓などをも強め、更に内分泌を整へ全身的に疲憊を醫し、活力を漲らせるので、まことに良藥と思ふ。動脈硬化せる人、早老を憂ふる人、體力衰退者は一度實驗されたい。

購入の注意
正價 三百六十錠入一月分 圓五十錢、徳用三圓と九圓。各藥店にあり。但し本品に代用藥はなき故必ず指名して購入あれ。直接發賣元御申込を乞ふ。爲替、切手封入、振替口座拂込、いづれの方法にてもよろし、送料其他一切當所で負擔する故藥價のみお送りあれば急送の便を圖る。

日本微生物研究所
東京市小石川區關口町 振替東京五六八一二番
（NN3D－378）

双球菌まで克服する高性能化學療法
スルフアピリヂン

日本最初の純正スルフアピリヂン劑
トリアノン

急性肺炎
流行性感冒
百日咳
急性・慢性淋疾
中耳炎
扁桃腺炎
化膿性婦人科疾患
腦脊髓膜炎

從來のズルフオンアミド劑に抵抗する頑菌、就中肺炎双球菌感染に對し、短期、簡易治療の道を拓けるスルフアピリヂン劑＝トリアノンは同じく双球菌たる淋菌腦脊髓膜炎菌に對しても強烈なる菌克服作用を呈する故にこれ等を病原菌とする各期淋疾、腦脊髓膜炎、化膿性婦人科疾患等に對しても適應され、その俊敏、正確なる治療効果を賞讃さる

内地定價三〇錠 一〇〇錠
他に粉末・注射液あり

製造發賣元 株式會社 田邊五兵衛商店 大阪市東區道修町

スフ人絹を丈夫にする ツヨナル

朝鮮殖産銀行

胃腸病にトモサン

◇……トモサンの被覆吸着作用とは胃腸粘膜のキズやタヾレを治療し、さらに胃腸内の毒素、細菌を吸着殺菌するのが特長です。

慢性の胸やけ、胃の痛み、下痢しぶり腹、はら鳴り等に特に好適です。

七〇錢 一圓五〇 三圓七〇
藥店にあり
東京・友田
T.430

日遞 專賣特許 力人千で小型
ヒッパラー

能率增進・人力經濟の新威力
横引・巻上げも自由自在
目方は在來チェーンブロックの1/4

揚量 3/4 1.0 2.5 5.0 瓩

型錄進呈
東京國末製

朝鮮代理店 合名會社 湊商會
京城府黄金町二電停前
電話本局五三六五番

革靴の大特價

送料内地三十三錢 朝鮮。臺灣 樺太六十二錢

御注文は送料共前金に願ひます、代引は中止となりました 不向品取替返金自由 御送金は振替口座へ御拂込みが安全です（大量注文は御照會下さい）

完全修理本皮靴
一號短靴 一足 五圓八十錢
一號編上靴 一足 六圓八十錢
特免加工修理本皮靴
特上品短靴 一足 十圓五十錢
特上品編上靴 一足 十圓九十錢
十文より十一文半迄
改造中古本皮靴
短靴 一足 十一圓九十錢
編上靴 一足 十一圓九十錢

名古屋市中村區若宮町
大友商會
電話西局三七二〇番
振替名古屋五〇二七三番

ヘチマコロン

素顔の時代だ！

洗顔入浴顔剃後に

本舗 東京 株式會社 近源商店

中鮮京日

京畿道通信網
仁川支局(電話三五七番) 永登浦支局(同 三二六番) 開城支局(同 四一五番) 水原支局(同 三三一番) 長湍、汶山、江華、廣州 平澤、驪州、利川、安城 各通信部

興農の春"空地利用"に先鞭
府廳出張所員が連日の勤勞奉仕に玉の汗

【永登浦】府出張所では吉良所長以下所員總動員で去る廿六日以來每日正午一時間づつ勤勞奉仕によつて同構內の二百坪ばかりの空地を開墾し野菜や花を栽培することになり、ツルハシやスコップを手にく麗らかな春の日ざしを背に額に玉の汗を拭ひながら、掘り返へす土の香もなつかしく、種子を播く日も待ち遠いとたいへんな張りきり方である、興農の春、特に永登浦管內には區劃整理のまゝの空地が未だ多いので、その利用方法に同出張所が先鞭をつけた譯である【寫眞＝全所員が勤勞作業のスナップ】

◇……[illegible]富三郎氏は一圓六錢、廣中敵助氏は一圓六錢、川崎邦繁氏は二圓十二錢、無名氏は一圓二十一錢の同獻金をした
◇……仁川記念幼稚園兒職員一同は朝鮮防空器材費及び海軍(各三十三圓三十錢、計六十六圓六十錢)を獻金
◇……朝鮮小學校兒童一同は廢品その他蒐集した貯金七圓七錢を海軍國防費として獻金
◇……日本製粉九糾會(代表小田[illegible])は三十三回目の三圓五十錢を國防獻金
◇……その他の國防獻金 百圓富[illegible]第小學校兒童一同▲十五圓七錢[illegible]▲八圓六十錢大正町青年團▲六十五圓[illegible]木町仁川商工協會▲一圓四十六錢本町西光▲五圓大館[illegible]仁川敬區長多田俊雄▲二圓四錢京町張本義代子▲三十圓九十九錢旭町大島秀雄▲二圓花町平野文次郎

基督教會の新體制
神社參拜時局講演

【江華】邑內新門里キリスト教會では去る廿四日から三日間新體制の確立を期するため一般キリスト教徒五十餘名を招集して午前九時から神社參拜をなして永井郡守、田中署長を招聘して時局講演會を行つた

青訓增設
開城に一ケ所 四月から開所

【開城】青訓の增加……現在青年訓練所は開城公立小學校、同元町校との二ケ所であつたが、十六年度から宮町公立小學校にも設置することに決定、募集人員は百二十名で四月一日開所の見込み

目指す百萬貫出荷
平澤郡の棉作打合會

【平澤】郡では新體制下生產擴充に萬全を期すべく去る廿七日同郡會議室に各邑面長及び擔任書記を招集し郡守司會の下に棉作打合會を開催、年產百萬貫を目標に各面の出荷割當數量を定め責任指導員を配置して愛國班を總動員して集團的棉作地二千町步を選定、種子や肥料等の斡旋に應じてゐるが、各邑面とも積極的に指導督勵してゐる

臨時農地價格統制令打合會

【平澤】郡では廿六日郡會議室に各邑面長及び擔任書記を招致し郡守司會の下に臨時農地價格統制令に關する事務打合會を開催した

驪州法院支廳復活
陳情數十回、實に九年間の努力 酬いられた地元の熱

四月一日から事務開始

【驪州】昭和七年九月から半ケ年間約收料金二八分の月十五日から事務停止中の京城地方法院驪州支廳では來る四月一日からその事務を取扱ふことになつた、驪州、利川、楊平の各郡民は事務取扱ひ休止せられてこゝに九年間、地方民衆の不便不利に物心共に蒙る打擊は甚大なものがあつた、郡內有志相謀り復活期成會を組織し官民一體となつてこれが復活運動を開始、陳情を重ねること數十回、前年まで郡民の熱意を披瀝しその都度に懇請すると共に一方陳情費の醵成會を組織し敷地費の寄附を集めたところ、所要敷地は李恒九王職長官から寄附せられ、建築費は郡內一般有志から六萬圓の寄附があつて建築計畫を着々進めてゐたところ、この地方民の熱意が叶つて當局でも早くより同支廳復活の必要を認められることゝなりこゝに開廳の運びとなつたのである

元町附設簡易校
十七年限り廢校

【開城】府內元町公立小學校附設男子簡易學校は昭和十七年度限り廢校することになつた、同校は昭和十二年度創立、一、二年の畢武制であつたが最近入學志望者が激減したのと中途退學者も多く從つて生徒の募集にも種々の困難があり實績の[illegible]しくない等の事由により最早存續の意義なきに至つたため現在の一年生が卒業する十七年三月を以て閉鎖の運命となつた

三郡の農會開く

平澤郡は十七萬五千圓

【平澤】郡農會では廿八日午後二時から同郡會議室で第十六回總會を開催、新井瑞原會長から生產に全力を注ぎ多角形經營に因り十六年度豫算總額は十七萬五千餘圓の膨大したが、全議員は意義ある審議の實をあげ稀に見る明朗に報告事項及び希望條件をのべられたいとの挨拶あり、全議案を僅か二時間で議了閉會した

江華郡は十四萬七千圓

【江華】郡農會創設以來の總額十四萬七千五百四十八圓を議決する第十六回郡農會通常總會は廿七日午後一時から郡會議室で開催、永井會長の挨拶に次いで出席議員廿五名(定員卅四名)の報告、出席參與員の紹介あり、ついで議事錄署名者に洪九十三子、黃原浩夫兩議員を指名決定、議案審議に入り第一號議案から十三號議案まで一括上提、それぐ說明の後滿場一致可決、午後五時五十分閉會、續いて六時半から[illegible]

長湍は十萬圓

【長湍】郡農會第十六回通常總會は廿六日午後一時から郡會議室で通常議員、參與員全員出席の下に開會、邑面長挨拶、祝辭の後、武內會長の挨拶があつて附議事項に移り第一號議案から第十一號議案及び報告事項を熱心に審議して滿場一致で原案通り可決、昭和十六年度收支豫算は十八萬七千五百二十七圓である、議案は次の通り

昭和十六年度長湍郡農會歲入出豫算▲同收支豫算▲同農倉庫特別會計收支豫算▲同年豫備特別會計收支豫算▲同農家附帶林業特別會計收支豫算▲長湍郡農會經費分賦金收入方法▲昭和十六年度收入視額中改正▲長湍郡農會借入▲長湍郡農會使用料並に手數料徵收規程中一部改正▲長湍郡農會昭和十四年度收支決算報告書承認[illegible]

事前の準備！
四月一日から海上防空訓練に 忘れてならぬ數々

【仁川】四月一日から全鮮的に實施される海上防空訓練に際し仁川港防空海上分團では各關係者に對し事前の準備として左の要項につき注意するやう要望してゐる

【一】三月卅一日迄において現に在泊せる船舶、漁用に對し燈火の管制設備をなさしむること(府及び警察、稅關、海上分團公共に協力し各所に立番を出す)

【二】更に所有者に對し通告を發す

【三】信號燈(夜間)信號旗(晝間)に注意せしむること

【四】[illegible]一を準備す

【五】訓練につき船舶を有する者の全部を集め打合せを行ふ

【六】一般に對する指示指導訓練に注意事項 四月一日午後零時より四日午後四時まで海上における防空訓練を實施す、この期間中仁川港に出入する船舶、漁船は港に停泊燈火及び信號旗に注意し動作をなすものとす、殊に燈火管制に關してはこれを規則に基き完全たらしむべし

仁川に船籍を有する所有者は各訓練に對する準備を三月卅一日迄に完了するものとす▲訓練に對する諸施設に準備を怠りたる時は適宜の處置をすることあるべし

獻金の花束【仁川】

◇……府內花町第一町會では過般軍人の偉勳に際し[illegible]として軍部から受けた四十圓三十錢を朝鮮防空器材費として獻金、なほ花町二[illegible]國へ送つた

理髮部隊獻金【利川】

邑內にある理髮組合員六人は昨年[illegible]

誓ふ婦道の昂揚
愛婦高陽郡分會初總會開く

【高陽】愛國婦人會高陽郡分會の總會は廿九日午後一時から郡第一會議室で白川郡副長、門脇參與以下郡職員、九ケ面長をはじめ大野本部長代理宮本活動部長夫人、鈴川知事夫人、柳生內務部長夫人ら臨席、郡內九ケ面の愛國婦人三百五十餘名の列席のもとに開催、門脇參與の開會の辭について宮城遙拜、默禱、御聖旨奉讀の後、國歌奉唱、白川郡副の紀元二千六百年に賜りたる詔書捧讀及び會員奉誦、門脇參與の御勅語奉讀と、本部長代理、白川分會長に御勅語、時局に關する御諭旨奉讀、分會旗授與、門脇參與の事業報告があり、鈴川支部長から功勞者二十二名に有功章を授與、分會長、本部長代理宮本活動部長、川支部長らの告辭、柳生夫人の祝辭あり、全員皇國臣民の誓詞を齊唱して午後三時散會した

あす開催
開豐郡の叺織競技大會

【開城】開豐郡では卅一日午後一時から郡廳內に十三面(嶺北面を除く)から一ケ面男女各一組宛の計廿六組の選手を招集競技會を開催することになつた、表彰の方法は男女組別に一等から三等までとし一等二十四圓、二等十六圓、三等は十圓

炭俵製造競技會

【利川】時局下の國策に順應し利川郡では嚴して木炭增產を期待してゐるが、十五年度の目標は十五萬俵と定め職員總動員の上最善の努力を拂つた結果、二月廿日現在で目標を突破するといふ好成績を擧げたので、更に木炭製造運動を鼓吹し炭俵製造技術を一般に練磨させるため各面で巡回炭俵製造競技會を開催した、入賞者は左の通り

一等松本炳準、二等中山泰鉉

全鮮にトップ
仁川防諜寫眞聯盟結成

【仁川】防諜を自衛とする府當局の指導下に仁川防諜寫眞聯盟の結成式は全鮮のトップを切つて廿九日午後六時から公會堂で[illegible]

◇宣言 我等防諜寫眞聯盟員は各自防諜の心得を[illegible]防諜の認識を強くし以て高度國防國家の完成に邁進し以て寫眞防諜の徹底強化を期せんことを誓ふ

◇役員 (理事長)小谷金次郎 (常事)吉倉休[illegible] (幹事)古瀬幸太郎、田中商男、大原文郎

依然窄き門
江華兩小校の志願者 ざつと定員の二倍

【江華】邑內の城內、合一兩小學校の志願者は兩校とも募集人員の倍に達し今年も依然として窄き門の惱みをいたいけな兒童はもとより父兄達の胸に刻んでゐるが城內校では廿七日午前九時から入學考査を行つた、城內校の募集人員は男女合せて一百二十名に對して志望者は男女二百二十二名、合一校も六十名の定員に百九十名の志願者があり、兩校通じて[illegible]名の定員に對して是が非でも進學の道を閉されるわけで、一萬餘の人口を有する江華邑內に於ける教育機關が斯くの如く貧弱なことは[illegible]と一般の熱叫は高まつてゐる

中野檢事巡視【江華】

中野檢事は經濟警察に伴ひ去る廿六日午後二時半初度巡視のため江華署に入り田中署長はじめ官民多數の出迎へをうけて江華署に入り直ちに署員を接見、少時後田中署長から管內狀況を聽取し江華で一泊、廿七日午前[illegible]歸仁した

班員一丸、上意を奉じ和む實踐の美風
原州郡所草面平庄里階岩部落

【原州】原州郡所草面平庄里の國民總力階岩部落聯盟では總戶數四十三戶男女共百十三名が一丸となつて一致團結し克く皇國臣民の示せる美風に順應してその實踐振りは實に他の模範部落であるが、全部落民が日常實行してゐる實踐はその主なるものは次の通りである

1、宮城遙拜、每朝午前七時五十分を期し理事長の信號に依つて各家庭の所在に於て男女班員漏れなく嚴肅に勵行してゐる

2、皇祖神宮遙拜、每月一日十五日は班員揃つて參拜を勵行してゐる

3、正午の默禱、正午を期し理事長の信號により各自所在に於て勵行してゐる

4、國旗揭揚、班員總戶數四三戶が一戶も洩れなく祝祭日には國旗揭揚をなしてゐる

國防獻金 五八圓一〇錢

2、軍需品供出狀況 大麥供出 四一石 乾草供出 六四五貫

3、軍需品供出狀況 生牛供出 七頭 牛皮〃 一五頭 犬皮〃 四一枚 豚皮〃 三三枚 兎皮〃 二五枚

10、廢品回收 廢品回收日を定めて勵行してゐる結果廢品回收をなしてゐる戶數が四三戶の全戶數に及びその賣上高が百二十二圓八十錢の巨額に達した以上は何れも昭和十五年末現在の調査によつたものである

工都へ飛躍の三陟

【三陟】新興都市三陟の人口增加振りは驚異的の數字を示し昨年十一月末現在の郡內人口十一萬五千五百、前年に比して一萬一千增加でこれが戶數としては昨年一ケ年の內に三陟邑だけが一千八百戶增加してをり郡內の增加戶數は三千三百戶に達し邑長と所在面の班長は從來二倍以上の增加率を示してゐるが、本道內で人口の增加率は春川、江陵、三陟の職業とはいへ將來東北部[illegible]小野田セメント工場と[illegible]と相俟つて三陟の開發事業の完成の曉には工都三陟の面目を一新するは勿論、東海岸の一大都市が實現することが今から約束されてゐる

平澤郡の燃料難
藁は重要資源籾殼も不足 打開策に惱む當局

【平澤】平澤郡は山林にとぼしく從つて燃料の自給つかず例年隣接地の唐津、牙山、安城、龍仁方面から薪炭を移入し、なほ不足の分は郡內籾殼を以て補充してゐたところ、今年は各郡とも薪炭配給統制を受けたが、燃料の配給組合を組織し藁の燃料化を嚴重に禁止したので郡內一般は燃料に大困難を受けたが、[illegible]の盡力斡旋により道燃料組合供出籾を郡內の燃料にあて、また農村部落では藁を焚いたりしたが、以來籾殼を燃料として代用し、藁は叺繩原料に轉用せしめ郡民一致協力して叺繩生產した結果、僅か五日間の叺增產期間に三千餘萬枚增產の成果をあげ百二萬の好況を呈したが、最近道から郡內二萬枚の出荷命令があり郡民の唯一の燃料たる籾殼の生產は燃料に一大打擊を受けて、中には當局の目を掠めて藁をかくれて燃料にするものもあり、かくては增產計畫に一大支障を生ずるので郡當局では生產運動遂行と燃料打開策に非常に苦心して萬全の策を練つてゐる

水原の一錢獻金
好成績・二萬六千七百枚

【水原】去る十日の陸軍記念日を期して行はれた一錢獻金運動の水原邑聯盟における集計は二萬六千七百枚といふ好成績を示した、この獻金の中には明治七、八年ごろの大錢一錢文は二錢貨などの珍しいものも多數あり、各愛國班長以下班員の熱と努力は一般を感激させたが、なほこれが獻金は[illegible]

經警防犯座談會
仁川公會堂で開く

【仁川】經濟警察協力會主催の經濟防犯座談會は廿九日午後一時から公會堂に府內各組合幹部その他參集して開催、宮城遙拜、默禱、皇國臣民の誓詞齊唱の後二瓶仁川署長の挨拶、加藤京畿道經濟警察課長、中村仁川法院檢事、有賀經濟係主任等の講話がありついで懇談に移り四時ごろ有意義裡に散會した

經濟事犯一掃
平澤署でも座談會開催

【平澤】廿五日から卅一日まで全鮮一齊に實施中の經濟防犯週間中に平澤署では明朗取引業界を建設し國民生活の安定を目ざして各商店に價格表示を徹底せしめ、經濟事犯を一掃すべく防犯宣傳に極力努め廿八日には穀物會館樓上で各業者代表、副邑長及び愛國班長、その他一般有志多數出席の下に經濟防犯座談會を開催、警察部上村警部から國家總動員法並に暴利取締令其の他について詳細に說明をした

お茶うけ

◇…近頃の牛肉屋さんはこんなにおつしやいます
◇…肉がないといつて叱られ、公定價格で賣れば叱られ[illegible]
◇…持つてゐて賣らなければ賣惜しみだと叱られる、いくら商賣とはいへ苦勞を出してまで賣らねばならぬ義務もないと思ひますが
◇…まさか、困つた牛肉業でもあるまいが、今のところ一體私たちはどうすればよいのでせう
◇…何、商賣にならねば轉業してしまへつて、そりやあまりのお言葉です、それ、轉業が[illegible]
◇…決して商賣に不平がましいことをいふ譯ではありませんが私どもも業者の立場として、一言聽いて戴きたいことがございます
◇…といふのは、牛肉の公定價格を決められるのも、もとより結構ですが、ぐんぐん上昇する牛の價格にも、ぜひ一本釘をうつて戴きたいものですけど
◇…これは、私どもの無理なお願ひでせうか…【開城】

櫻色した清純な肌に

なるには、まづ朝夕レオンでお手當して下さい。美白力の強いコロイド硫黄やその他の有効成分はお肌のアレやニキビなども征服してずんぐ櫻色した清純な色白の肌にいたします

百貨店、化粧品店に有り
一圓六十錢 賣藥部外品

レオン洗顏クリーム

優良なる中古靴特賣

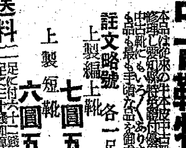

クツの御注文は專門の靴店へ！永久に取扱

詳文略號 各一足の値段
上製編上靴 七圓五十錢
上製短靴 六圓五十錢
送料一足に付[illegible]

お願ひ 專門店
杉本幸重商店
振替名古屋四八〇四五番

淋疾にゴノファミン

磨きやすさ自慢の強さ
丹頂歯ブラシ
本舖・三榮商會・東京・大阪

松浦整形外科
醫學博士 松浦升男
南金町三ノ二二五 電話本局七五二〇

原因の判らぬ體の異狀は
年齢を問はず九〇％は潛伏病毒によるものです、氣付かぬ間に病毒が全身に廻つたか、古い病毒が血液を濁して血壓心臟を亂したか、何れにしてもかゝる症狀ある方は不測の災ある豫告ですから、早速恐からの排毒療法を行ふ事が必要です

病毒
頭痛めまひや 舌もつれ脳のボケ 高血壓心臟弱り 不眠神經衰弱 便秘流産ぐせ

重症用毒掃丸

株式會社 山崎帝國堂

ヤツメ成分抽出の
強精、強壯內服良藥

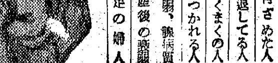

どんなに弱い軀でもグンぐ丈夫にして……
精性力を若返らせる

◇夜盲症、目の曇り ◇やせ青ざめた人 ◇精力減退してる人 ◇肺病ろくまくの人 ◇身體のつかれる人 ◇貧血胃弱、腺病質 ◇病後産後の衰弱 ◇乳不足の婦人

千古の昔より不老强精治病の靈藥として著名なヤツメから、有効成分を殘らず取り出し精製した本劑を服むと、元氣滿々青春の活力あふれ、[illegible]メキメキふとり始め老人なども十年は確かに若返ります。どんなに効くか是非御試驗下さいませ。

試藥送呈
女子供にも喜ばれるのみ良さと比類ないヤキメ實驗に試藥二日分と說明書御希望者はハガキに新聞名記入し今すぐ本舖へお申込下さい。

やつめホルゲン球
やつめホルゲン本舖
代理店 京城府 新井藥房

お丶總力の春
熱の愛國班長三人

内鮮一體、身を以て班員の指導に當る班長あり、自宅の屋根まで剝がして班員の叺織の資とした班長あり、或は毎夜自宅に班員を集めて國語の講習を行ふ班長あり、『總力の春』にふさはしい農村の佳話三題

屋根を剝がして叺織り

【原州】横城郡甲川面中里部落聯盟愛國班長韓山氏（創名宋興甲）は、最近の叺織增産週間に際して該部落の多い同部落では叺織機のないのを遺憾とし日夜いろくと苦慮したあげく、ハタと膝をたゝいて、隣人のとめるのも聞かず葺いたばかりの自宅の藁屋根を剝がして立派に班部落の責任を果したといふ、悲壮な涙ぐましいまでの責任感と熱意とのあらはれによる稀な事實がこの程一般に知れた、右はもとより關係當局の指導にもよるが、屋根まで剝がして叺を織れとまで勸奬した事實はなく全く同人の自發的に出でた熱情の發露であつて、愛國班員の鑑として感激の話題を提供してゐる

内鮮一體身を以て指導

原州邑鳳山町上洞里第三區第六愛國班長佐藤正雄氏は推されて班長に就任以來、もちろん諸種の行事に缺席したことは一度もなく、毎月一日、十五日と二回の常會には内鮮班員を率ゐて神祠に參拜し、毎朝の宮城遙拜、正午の默禱、或は節米、獻金、貯蓄の實踐等には率先躬行的指導にあたり、又早起會を設けて毎朝六時には必ず全班員が班長方に集つて早朝の行事を行ふ習慣をつけ、更にラヂオ體操へて特別の行事は勿論、講演などの時間には全班員を集めて聴かせ時局認識の度を深めさすなど、氏の努力は着實に一々その實を結び、邑內約二百の愛國班中まれにみる模範班長として近く表彰されることとなつてゐる

毎夜班員に國語の講習

【春川】平昌郡平昌面中里部落聯盟第八愛國班長林成鐵氏（こ）はその温厚篤實な人となりから部落民の尊敬をあつめ、部落のためなら…と獻身的努力を惜まず〝部落の父〟とまで仰がれるに至つたが、この部落民の信頼に感激した林さんは更によき模範部落に育てあげ總力運動の實をあげたいものだと念願、それには先づ國語の常用運動から、と、晝間の野良仕事の疲れもかまはず毎夜班員を自宅に集めて熱心に國語の勉強に努力した、その甲斐あつて、この頃では女や年寄りまでも、つとめて馴れぬ國語で話を交して、お互ひに笑ひの朗らかな毎日を過してをり、近隣の評判となつてゐる

養豚稧設置 山農民に奬勵

【咸興】火田民たちよ、豚を飼へと咸南道では道内國有林火田整理區を通して山農の副業增殖に拍車をかけてゐるが、今年は特に模範豚稧を十ケ所設けて積極的養豚奬勵を行ふことになつた、これは三十戸を單位として豚稧一つをつくり一戸一頭づゝの豚を飼育させようといふもので、購入資金の五割を補助する豫定である

殉國の決意も新た
四月一日、部落生産擴充宣誓式

【釜山】慶南道では事變下における農村の振興を圖るため部落を單位とする生産擴充計畫を樹立すると共に來る四月一日の興亞奉公日を期し道内全部落一齊に〝部落生産擴充宣誓式〟を擧行し計畫完遂の決意を新たにすることになつた、なほ宣誓式終了後、生産擴充計畫實行に關する打合を催する豫定で、宣誓式は

開式の辭▲國旗揭揚▲宮城遙拜▲皇軍武運長久祈願並に戰沒將兵敬弔の默禱▲宣誓▲皇國臣民誓詞齊誦▲閉式

の順序で行はれ、宣誓は左の通り

我等は時局の重大性に鑑み敢然殉國の決意を新にし協力一致部落生産擴充計畫の實行に邁進し以て職域奉公の誠を竭さんことを誓す

慶南聯盟の役員座談會

【釜山】國民總力慶南聯盟では朝鮮總力聯盟川島總務部長、蒲口總力課事務官の視察を機として廿八日午後二時から道聯盟會議室で聯盟役員座談會を開催、山澤慶南聯盟會長の挨拶、川島總務部長の來鮮視察所感に次いで

常會の運營▲時局の推移と民心の指導▲實踐要綱の實行及び徹底上とりつゝある實踐方策▲その他總力運動の浸透促進

を中心話題として熱心に論議、これに對し川島總務部長、蒲口事務官、山澤慶南聯盟會長の詳細なる説明あり、午後五時過ぎ多大の收穫を收めて閉會した

總力あげて愛林週間へ

【大邱】最近用林及び薪炭材の需要は激増に增加し、森林の過伐は隨所に行つていはゆる濫伐伴はず治山治水上緊要とされてゐる、これらは直接日用林産物取得の上にも緊要とされるものであり、慶北道ではこれに對處すべく十六年度から植林政策を一層强化し一般用林用の造林、砂防林としての砂林、林産物防伐採計畫などを擧げ一路之に進んでゐるが、來る四月五日からは愛林週間を設けて一段運動を强化し各部落の緑化、家屋及び耕地周圍の植樹その他造成林の造成等し各人各部落が一齊に起つて本運動に參加せしめ、なほ總力運動の强化として全鮮聯盟に呼びかけこれが强化徹底も期するもので森林資源の培養確保に全道民あげて邁進するわけである

櫻花北進慶北へ……道廳構内で寫す

事故を生む春 釜山の電車禍

【釜山】廿六日午後六時ごろ府内東大新町一ノ三六九先で南鮮電氣釜山支店北行第七號電車の前方を横斷せんとした府内西大新町一丁目林太浩君（三）は電車に跳ね治療十日間を要する負傷をした、釜山の電車事故は有名なほど毎日續出してゐるが、本年一月來發生件數が激減してゐたのが春季に入ると共に緊張が緩むものか又もや續々と事故が發生するので、取締當局では一般通行人並に電車乘務員は一層緊張するやう望んでゐる

またも電車事故

【釜山】またも電車事故…廿七日午後四時四十五分ごろ府内草梁驛電停附近で南鮮電氣釜山支店北行第七號電車の前方を横斷せんとした草梁町釜山メリヤス工業組合給仕宮本經言君（こ）を跳飛ばし右顔部外數ヶ所に重傷を負はせた、被害者は釜山鐵道病院で加療中

至れり盡せりの設備
託兒所、住宅つきの職業補導所
勇士遺家族へ先づ洋裁を教授

【平壤】軍人遺家族に温かい手を伸べようと豫てから府内紋繡町の職業地に軍人遺家族託兒所、職業補導所並に住宅の建築が計畫されてゐたがいよく四月一日から實行に移すこととなつた、計畫の內容は遺家族職業補導所が建坪十三坪、約卅坪の庭園がこれを圍み內部では自活のためそれぞく職業を與へるもので、府では差當り洋裁を教へることになつてゐる、なほこの外に、母親が安心して洋裁の勉強が出來るやう託兒所を設け、保姆一名を置き入學未滿の幼兒を收容することになつてゐるが、この託兒所は五十八坪の建物で四百坪の庭園が設けられ、その南側に五軒の住宅を設けこれを遺家族住宅とするもので至れり盡せりの設備である　☆　☆

論文「咸北農業の再建」
應募五十餘篇、榮の入賞者決る

【咸北】農業生産力の擴充が時代的要請として强烈に叫ばれつゝあるとき咸北における農業の現狀は實に不振にして舊態依然たる原始的經營の域を脱せず、斯くては時局下の重要國策にそふ所以にあらず、本社はことに鑑み如何にして咸北農業の再建を圖りその振興を期するかの具體的方策につき廣く農民を動員して咸北農業の振興策樹立に資すべくさきに咸北支局に國民總力咸北聯盟後援の下に懸賞論文『咸北農業の再建』を募集中のところ、豫想外に各方面に非常な反響を呼び去る一月末の締切までに應募した論文は鮮内各地を通して實に五十餘篇に及び、以來各審査員の手許で持ち廻り審査中のところ、愈よ廿八日午後四時道廳知事室で委員長大野知事立會の下に各委員、上田農政、大谷畜産、馬田內土地改良、石田農務、鈴木山林（代理鈴木技師）の各課長及び濱田本社咸北支局長が集合、最後の審査を開き慎重銓衡の結果次の通り入賞者を決定した、なほ社告には入賞は一、二等のみであつたが、特に應募者の熱意にこたへて三等を追加し金三十圓を贈與することになつた、入賞論文は追つて本紙に連載發表する、入賞及び佳作は次の通り

（寫眞）最後の審査會

▲一等（金百圓）一篇　慶南北道社會事業協會　伊原昭文

▲二等（金五十圓）一篇　咸北鏡城公立農業學校　佐藤直治

▲三等（金三十圓）一篇　咸北曾寧郡學城面大德洞（創名保）

佳作（五篇）咸北道聯　柳學明▲海龍郡俱樂部　立野乃助▲京城京畿　後生▲忠北　滿州延吉　興熙▲京城上田勤

新驛員の教育に平壤驛大童

【平壤】平元線開通に伴ふ鐵道從事員約三百五十名はこの程內地から移入を終つたが、平壤驛には新驛從業員の養成に約六十名が配置されることとなり、同驛では同新入驛員の教養準備に大童である

拓士第一陣 五月上旬入植

【釜山】大陸開拓の鍬の戰士として入植する慶南の十六年度第一回開拓民卅戸百五十名（金海邑出身）は來る五月上旬に間島省延吉縣三道灣村に入植、また十五年度の殘留家族三十戸廿名は一日出發入植地に

我子を壓殺

【新義州】夫の應召中に堪まりかねて我子を殺した若妻が二十六日殺人罪で新義州署に檢擧された、陽川郡楊下面元山洞某は一昨年七月同郡內に嫁いで十ケ月目の昨年五月に

慘めな阿片中毒
横山主任の支那土産話

【大邱】地方警察部警務課保安主任横山忠次氏は今月初旬から約三週間に亘つて北支方面を視察しこのほど歸任したが『今回の視察中にもつとも感じたのは阿片の吸煙であつた』と冒頭し朝鮮とは異なる支那の阿片魔窟を歎いたお土産話

支那に行つたので大がいの人は阿片を吸ふといふことは前から聞いてゐたが、實際に見ると、なるほどアレが國家を亡くし人間の出世をさまたげるものかなと思つた、まるで豚小屋にでも似たやうな薄暗い部屋の中に五人或は六人が枕をならべて長い煙管から休まず阿片の煙を吸ひ込んでゐるのは我々が住むとの世界とは全然別個な世界であるものと感じた、いやそれまではまだよいが、都よ中街になつた、金は一文も持たぬ、阿片は吸ひたいといふものが吸煙所の玄關でだつた一口でもよいから吸はせて下されと叫んでゐるその有樣は實に人間の眼では見られぬ位であつた、それがとうとうしまひにはその玄關の前で死體となつてしまふからね、僕はその死體を見ましたよ、それを見たときの感じは何ともいはれない、あれほどではどんなに豊富な財力をもつ國家でもぼろぼろにされるのが當然だと思ふ、僕にも一ペン吸つてみてくれと誘はれたが、折角の支那視察が阿片の中毒者になつて歸つてはネ…

無屆退去者へ
對策を要望
開拓民指導に再檢討

【咸興】豐饒白頭山下に開拓のメスを揮ふ鮮滿拓殖會社事業區域內から最近移民の無斷退去が發生、北鮮開拓の歴史的事業に注目を與へてゐる、このほど咸南道に入つた情報によれば道の斡旋によつて昭和十三年秋季及び同十四年春季に入植した移民のうち保興、鳳頭兩事業區定から定平郡高山面上西里李春寶外十三戸が無斷退去し、而も現住移民といへども定着性が稀薄だとのことであるが、この原因は何れも開墾の不振と借金の增大による將來への不安によるものと見られ、關係當局の對策が要望される

糯米大增産へ 咸南の二年計畫

【咸興】〝餅なしお正月〟の悩みを一掃すべく咸南道では糯米の大增産に乘り出すことになつた、すなはち過去三ヶ年間咸南道內における糯米作付面積は二千三百九十一町一段でこの收穫高は一萬六千六百七十石に上るが、これを二萬二千百八十町歩、三萬二千七百石の收穫に引上げようといふもので本年から二ケ年計畫で實施する

旅客の慰安歌 滿鐵總局で募る

【奉天】滿鐵鐵道總局水運課では北滿三江即ち松花江、ウスリー江、黑龍江がもつ北滿産業、文化の動脈たる意義を廣く宣傳し、これが江運作業員の士氣を鼓舞しまた旅客のローレライのやうな慰安ともなるべき歌を一般から懸賞募集することゝなつたが作曲はコロムビアの古關裕而氏に依嘱することゝなつてゐる、懸賞要領は次の如くである

一、內容、歌の形式は自由、地方郷土色と時局と江運の意義を盛ること

一、條件、一節五行、四節以內、平易、明朗、佳快調

一、締切、六月十日▲一發表七月末日（新聞紙上）送り先哈爾濱市大直街北滿江運局▲賞金一等五百圓（壹名）佳作五拾（壹名）

鐵道界の生字引
宇都宮釜山驛長勇退

【釜山】鐵道生活三十五年半、まさに半島鐵道界の生字引とも稱すべき釜山驛長宇都宮横善さん、る日の如く釜山驛頭に長軀を現はして居たも愈よ廿二日限り金筋シャツポに左様ならを告げて釜山地方鐵道局運輸部勤務となつた、近く依願免の本官辭令と同時に四月一日から開店する朝鮮旅行咸興支部の初代支部長に納まる筈であるが、彼の內交渉は先月上旬に初まつたので咸興には家も新も準備は整つて居ます、京釜鐵道以來三十五年、思へば長い鐵道生活ですが何も鐵道の延長丸屋で御奉公を續ける事になりました、當年五十三才、まだ御覽の通りですから更始一新の意氣で働きます、幸に咸興會內は八割まで古い部下が驛長として勤務して居ますからは事そのものには全くの幼稚園程度でも何かと便宜はあるものと心強く思つて居ます

後任釜山驛長は釜山地方鐵道局總務部文書課長から拔擢された柘植忠一氏である

例の手で誘拐

【釜山】京城府□□町三四八小宮利春こと徐某（三）は去る一月下旬京城府錦町三丁目某商店の女中崔本東順（こ）の美貌に目をつけ『内地へ行き映畫俳優になれば成功するから世話してやる』と例の手で關係を結び二月初旬東順の本籍全北益山郡益城面華山里の實父崔本文甲方へ赴き『京城で夫婦になつたが今度一緒に內地へ行くのでお別れに來た』と稱し五日間滯在、渡航手續きに必要だと僞り父甲の印鑑證明と戸籍謄本を作製させて來釜し府內東大新町三ノ四六金澤成浩（三）と共謀の上、同東大新町一ノ二七同寶水町一ノ山七番地安龍壽の二人事紹介業網を中間に介して當時娼妓を抱へるため來釜してた業者に前借千二百圓、年期五ケ年で娼妓に賣飛ばすに際し準備して來た印鑑證明を以て父文甲の承諾書を僞造し東順の身賣金千二百圓は金澤と安が釜山の文甲に屆けると稱し旅費まで騙取して同日夕方歸つて『甲又に屆けた』と僞り府內牧ノ島某料亭で豪遊な祝宴、小宮と三人で分配着服したがこの程釜山署に逮捕、婦女子誘拐の常習犯と見られ餘罪追及中

果して斷食死か
西式療養所の入院患者急死
釜山署で死體解剖

【釜山】府內寶水町二三ノ二目六〇大日本西會釜山支部内西式療養所小野秀夫（こ）方へ糖尿病、フィラリヤ病のため入院療養中の愛知縣邑山本みつの（こ）が廿六日後急死したので、釜山署では斷食による死ではないかと大邱醫專教授大島博士に依頼し廿八日午後一時から同療養所內で釜山地方法院檢事局木田檢事立會の下に解剖に附したが、その結果によつて果して斷食による死か否かが判明するもので注目されてゐる

なほ右西式療養所は、東京の西勝造氏が研究創案の『西式強健法』による民間療法施設に同法研究によるものを實行する者の集りたる大日本西會の釜山支部が會員の自療法の便宜のために同支部內に設けてゐるもので右山本みつのが斷食による死とすれば法は『西式』に對し如何なる斷を以つて臨むか注目されてゐる

滿洲の愛馬の日

【安東】『無言の戰士』馬への感謝を捧げようと滿洲國では本年もわが國の四月七日の愛馬デーに呼應し五月四日全滿一齊に『愛馬デー』の行事を行ふがこの日安東省では全日にわたつて『馬を愛しませう』の標語を揭げて愛馬運動を展開することになつた、今次聖戰に勇士と共に幾多の武勳をたて銃後にあつては輸送戰線に勞役を流すなど異常な頑張りぶりを示す馬魂を大いに慰しみませうといふその日の行事は滿洲帝國安東飼馬會、安東省公署共同主催の下に先づ安東神社で死亡馬匹の慰靈祭ならびに戰地に奉仕する馬への武運長久祈願祭を執行し、引つゞき安東憲兵分隊、警務廳、騎兵隊、安東騎乘俱樂部會員の乘馬行進、小學兒童の愛馬に關する作文圖畫の募集、一般の愛馬標語ポスター、騎兵の募集をはじめ事故馬の治療、裝蹄奉仕、馬事功勞者の表彰、獸醫講演、愛馬講演會、同映畫會などを催し馬への感謝と愛馬思想の普及につとめることになつてゐる、なほ當日馬事功勞者として滿國馬政局長から表彰される功勞者は大和通鐵道一三九小野英吉、九連城五九號郡郷の二氏である

皇軍感謝展

【大邱】既報、慶北道事變記念事業主催の皇軍感謝展覽會は九日から五日間三中井五階で開催する豫定であるが、地方からの陳列申込みなども多數あり盛況が豫想される

番犬の惡事

【鎭南浦】府內億兩機町五七張炳權（こ）は昨年四月頃から府內大宮旅館に給仕として雇はれてゐたが、去る廿五日投宿した慶北尚州の柳相翊と忠南洪城郡の洋服から現金一圓五十錢を盜み逃走中であつたが、この程ヒョッコリ歸館したところを同署刑事に捕はれた

卸賣會社總會 優秀仲買人表彰

【光州】廿五日午後一時から府會議室で光州魚類株式會社第七回定時總會を開いたが、終了後府議所の優秀な仲買人左十記一氏に對し難波社長から表彰狀を贈つた

國本民宅、大島金吉、原田文哉、李三哥、崔玉、朱福同、金山竹雄、張方友、玉心奉

惜まれて京城へ 森刑務所長榮轉

【大邱】刑務所長森次郎氏は今回京城刑務所長に榮轉することになつた、氏は大邱刑務所長として着任以來、多數の囚人らの善への指導に滅私的努力を捧げ數々の功績を殘した人で所內は勿論、一般府民の氣受けもよく今回榮轉を惜まれてゐる

古叺から嬰兒

【全州】さる十九日府內相生小學校では卒業式擧行後校內の大掃除を開始したが、同校五年生等が下水溝の掃除に取りかゝつた時古叺を包んだものがあるので取り出し中味を開いて見たが、これはかに…生んだばかりの男の嬰兒屍體ではないか、驚いて早速先生に知らせ、署の方に申告したので全州署では川島司法主任が檢屍公醫を帶同現場に急行し、井上學事立會の下に檢屍した結果死産兒と判明され目下犯人を搜査中である

安東名物 〝女稅關吏〟春と共に…
七名採用、四月末にはお目見得

【安東】いよく國境安東の名物〝女稅關吏〟がお目見得することになりました…安東稅關ではとかく失りがちな稅關吏と旅客の神經を柔げさせるといふ狙ひを目標に先般來女稅關吏を募集中であつたが、締切りまでに内地人十一名、半島人二十七名、計三十八名の應募者があつたので去る十九、廿の兩日銓衡試驗を行ひ、內地人のうちから四名、半島人三名の採用を決定、廿七日正式發表したが、應募者の年齡は最低十九歲、最高三十三歲で三十歲前後の既婚者が多く、全部女學校卒業者である、採用は四月一日附で正服を支給の上、相當の基礎訓練を施し四月下旬から職場の安東驛ホーム出口に鳴綠江驛に配置して旅具の檢査に當らせることになつた、右について西賀安東稅關長は語る

私は直接試驗には當らなかつたが、女稅關吏を募集することになつた根本趣旨が旅客の神經を柔げさせるといふ狙ひであるから、募集者中から特に容貌の美しい人を選んだわけである

增米計畫完遂へ 咸南で稻作改良實地試驗

【咸興】增米計畫の完遂を期して咸南道では今年本道の風土に適した稻作改良の實地試驗を斷行する、試驗地は咸興郡高原面および永興郡順寧、德源、端川面等で、これらの特殊地帶における稻作栽培の改善を圖るため、苗代發芽法、移植、堆肥、石灰窒素施用、病蟲害防除など各種試驗を實施し、その基礎的資料を得んとするもので、その成果を期待されてゐる

ストーブ爆發 マイトの惡戲

【大邱】廿八日午前一時ごろ府外嘉昌面小林鑛業會社採鑛所で同鑛夫林三（こ）ほか數名がストーブを取り圍んで談話中、突如ストーブが爆發、林三（こ）は右手首から先が吹つ飛びほか一名も負傷した、大邱署では木場保安主任自ら現場に急行調査したが、前記林三（こ）が鑛石の中に混つてゐた不發のダイナマイトを何氣なくストーブにくすりつけたゝめ爆發したものと判明した

〝長髪お斷り申候〟
南浦理髪業者の申合せ

【鎭南浦】府內理髪業者二十四氏はこの程會合して申し合せた結果來る四月一日より時局に反した最長髪型のやリーゼント型の理髪は〝お斷り申し上げ候〟との看板を出すこととなり、興亞の大業を背負つて起つ青年の五分刈り頭がわが世の春を謳歌することとなつたが、同組合ではこれと同時にタオルの配給難から洗髪する場合はお客の方で各自タオルを持參して頂くやうに申し合せた

兒童の凍死事件デマと判る

【新安州】安州公立龍淵公立小學校で教師から罰を喰つて物置小屋に入れられた兒童が翌朝見ると凍死してゐたとの流言が流布されてゐるので、安州警察署で極力實相を調査中のところ、週間安州邑東部聯盟において婦人會經講師として招聘した平壤新陽里一七六ノ八婦人會講師某子（こ）が『常會』席上『不公平な配給』（馬太福音第二十七章）と題して説教するに當り、自宅に止宿中の平壤第二中學校一年生某津（こ）を咸南長田出身から一月廿日聞いた『或田舍の小學校の教師が處罰のため兒童二名を罰に立たせ物置に入れて置いた處その儘忘れて翌朝になつて開いて見ると二名共凍死してをつた云々』を思ひ出しこれを自由流布したのに基因した事が判明し同人は流言蜚語罪により拘留廿八日に處せられた、これで一ケ月間の迷宮入りの兒童凍死事件の流言も幕を閉ぢた

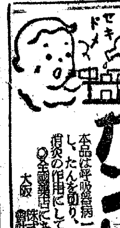

感冒・肺炎　百日咳　氣管支炎
特効吸入藥　カンピロン
本品は呼吸器病一般に用ふ。一日數回吸入し、たんを切り、せきを止め、解熱、消炎の作用にて全快を早める特色を有す
全國藥店にあり
大阪　株式會社　道修藥學研究所

小學卒業生　第七十七回新學期開講!!　入會の絶好機來る!!　即刻入會　名實共に日本第一の本講義に就て學べ

中學講義錄
高等女學講義錄

中學部・會費　一ケ月一圓廿錢
女學部・會費　一ケ月一圓
此の際の入會者に十大特典
講義錄見本つき入會案内　無代急送す　今すぐハガキででも申込め
東京・代々木驛前（新築移轉）　大日本國民中學會

肺結核は早期に治せ
病原から治すヨードの偉力
▼ヨードは結核菌に對し强力なる殺菌作用を持つてをり、その上、結核菌の排泄した毒素を無毒にして體外に運び出すので結核を病原から治すことが出來る。
▼ヨードは全身のホルモン活動を盛んにして精力をつけ、體力を增進し、新陳代謝機能を旺盛にして細胞を賦活し、體質を改善する。
▼ビタミンADの働きにより全身の榮養を高め、榮養不良による障害を一掃し、抵抗力を强化する。
▼ネオスエーはこのヨードの働きと、ビタミンADの働きを一つに合せた治病强壯榮養劑である。
▼肺結核の治療劑として、體力增進、體質改善劑として廣く賞用されてゐる。
小瓶　一圓八十五錢　一〇〇粒　四圓三十錢　二〇〇粒　八圓
全國藥店にあり

肝油に勝る活性ヨードビタミン
肺結核・肋膜炎・腺病質・神經衰弱・榮養不良・貧血症・常習頭痛
ネオスエー

お子樣强壯劑　コドモネオス
コドモネオスは、ネオスエーを主劑にしたお子樣專門の强壯劑で、お菓子代りのおいしいお藥です。藥價が安く而も効きめが早いので大評判です。
東京神田區神保町三　アルス製藥部　振替東京一七三一九
N 111

公示催告　京城地方法院
更正公告　京城地方法院
亞細亞タイピスト生徒募集
京日案內廣告
受驗生募集　必勝の實力養成　京城研數學館
花柳病專門
電話賣買は
タイピスト募集
洋裁生徒募集　京城洋裁女學院
京日案內
店員　給仕　看護　家庭
特別案內
電話　賣家　土地　永登　林檎　求問　求入　貸家求　丸戸商店　下宿を求む　店舗を求む　電話本局
賣家　女中さん入用　住之江食堂
女子事務員採用　高瀨合名會社
女事務員採用　稻畑商店京城出張所
女子事務員採用　茂山鐵鑛開發株式會社
男子事務員採用　朝鮮吳服商
女中入用　ホテル白雲莊
女子事務員採用　朝鮮三共株式會社

老春（45）

川口松太郎（作）　伊勢良夫（畫）

一つ灯（五）

ふだんの千枝子は、穏かな、素直な常識家に見えてゐる。激しさや鋭さはないが正しい事を正しく見る自然の目が、曇りなく明るかつた。

今夜のやうに、取亂した姿を見るのは四年間にはじめての事で、笹田にも意外だつたし、あれまでに取亂して憤慨するにしては、事態を正しく見る目のないやうな氣がして來る。

何はともあれ、源二郎は血のつながつた異母弟ではないか。どんな事情があつたとしても、一應の愛情を感じてやるのが、當り前ではなからうか。

『ふだんの千枝子さんらしくもなく、どうしたといふのだらう』

怪しみながら笹田は、畑の畔へ出て行つた。柿の木の下に待つていろといつた源二郎は、云はれた通りにおとなしく、暗いところに立つてゐる。

その小さい姿を見ただけで、胸に迫つて來るのをおぼえながら、

『ずゐぶん待たしたねえ』

出來るだけやさしく、

『君の事でちよつと問題が起つて千枝子さんと、少しやり合つてしまつたんだ』

『聞いてました』

『聞いてゐた?』

『あんな大きな聲ですもの、離れに聞えて來ましたよ』

『さうだつたかい』

『すみませんでした』

直立して頭を下げながら、

『笹田さんにまで、迷惑をかけてしまつてすみません』

『そんな事はどうだつて好いさ』

『いゝえ、申しわけありません。僕が、こんなお願ひに來たばかりに、全く申しわけのない事になりました』

『好いんだよ、そんな事は心配しなくつたつて、それよりもお父さんは、君に逢へなくなつてしまつたよ』

『えゝ』

『好いのかい、逢へなくつても』

『仕方がありません』

『うちへ歸つてよく話をするんだね。君がお父さんに逢はうとするよりも、お祖母ちやんなり、お母さんなりから、手紙でも出して……ふんだな、さうするより、方法はないと思ふ』

『手紙は、いくつも出してあるんですが、返事がないので、自分で來て見たんです。でも、もうよく判りましたから、あきらめて歸ります』

『仕方がないなあ』

柿の木の下をはなれて、裏田圃の細い畦道を歩き出してゐた。氣の毒とは思つても、どうしやうもない。泣きさうなのを我慢してゐる源二郎が可哀さうで、このまゝ突つ放して歸す氣にもなれなかつた。

一緒に畦道を歩きながら、

『お父さんに逢へなければ、東京へ行かれないのかい』

『行かうと思へば行かれます。でも、お祖母さんの考へでは、三石の家から幾分の補助が出るだらうと思つて、大連よりは、三石の方が工面が好いやうに思ひ込んでゐるんです』

『そんなことはない。そりやア僕が證人になる。局長の生活は決して樂ぢやないんだ。製鐵の補助をするなんてことは、到底望めないと思ふな』

『さうらしいですね』

『局長だつて、さういふ事情がはつきりしてゐるから、君に逢ひたがらないのぢやないかね』

『さうかも知れません』

『補助もしてやれないのに、逢つたところで仕樣がないと思つてゐるんだらう』

辰馬汽船仁川港出帆豫告
◆關門、神戸、大阪行　天領丸　月　日
◆阪神行　興龍丸　月　日
◆海州行　興亞丸　月　日
◆大連行　辰興丸　桃園丸　月　日
辰馬汽船株式會社代理店　仁川府本町四ノ一　興亞海運株式會社　電話八一三番

京城府西小門町　田中丸病院　電話光化門(3)八八五番
普通病室並ニ各種特別病室及傳染病室の設備あり
醫學士　田中丸治平　醫學士　最所邦廣

貼合セルロイド製　アイディアルカラー
2重貼合せによつて耐久力倍加
國民服にも學生服にも常用
大阪東京　三國セルロイド株式會社

ゴムホース　ゴム手袋　ゴム板　ゴムロール　ゴムパッキング
コンベヤーベルト　平型ゴムベルト　V型ローブベルト
御照會乞ふ　豐富在庫
工業用　ゴム
粟山護謨株式會社朝鮮出張所　京城府黃金町四丁目九一　電話本局(2)五七〇九番
粟山護謨株式會社九州出張所　小倉市香春口一丁目九〇五　電話二四五〇番
本社大阪市西區土佐堀通三丁目　工場大阪市東成區東今里町

急性慢性　胃腸・肺・肋膜に
戰勝丸
定價　一圓　二圓　三圓　五圓　十圓
配給所　京城府黃金町六ノ一二九
本舗　浪速製藥株式會社　大阪市上本町八丁目

商業及法人登記公告　京城地方法院

[illegible]

商業及法人登記公告　京城地方法院

[illegible]

商業登記公告　京城地方法院順天支廳

[illegible]

鶯海醫院　内科　小兒科　性病科　醫學博士　鶯海元則　電話本局一四九五番

大阪仁川出帆
神戸大阪行　慶山丸　津山丸
名古屋京濱行　浙江丸　長陽丸
大阪商船株式會社仁川代理店　株式會社慶田組
嶋谷汽船株式會社

嶋谷汽船販出帆
[illegible]

尼崎汽船出帆
仁川府海岸町　尼崎汽船代理店　高杉商店回漕部　電話一二〇番　一〇二〇番（出荷係專用）

時計　寫眞機　蓄音器　レコード　ラヂオ　受信機　月賦販賣
コロムビアカメラ發賣元　明時堂

暮！負けつづけ　ノーシン　のんで　勝ちつづけ

内科小兒科　山田醫院

創立明治三十二年　京城府南大門通二丁目
株式會社　朝鮮商業銀行
頭取　堀正一　專務取締役　井上清
支店　出張所　[illegible]

正式　國旗
附屬品一切製造
京城黃金町三丁目　大久保眞敏國旗部　本局(2)二一四一番

バルブ　コック
製品優良　價格抵廉　型錄進呈
日本合金工業株式會社
工場並ニ營業所　釜山府溫仙町一〇二六　電話八二五一番
砲金製瓣嘴專門製作

西原産婦人科　新龍山三角地　入院隨意　電話龍山一〇三五番

麻絲、麻布、ミシン絲　マニラロープ。綿撚絲。紡絹
（其他工業用麻綿絹糸）
帝國製麻株式會社製品　帝國製絲株式會社製品　大阪製麻株式會社製品
朝鮮專屬販賣部
傘愛國商行
京城府黃金町二丁目　電話長(2)三六九〇　四八〇　四五番　振替京城五九九五番

食慾不振に
タカヂアスターゼ
タカヂアスターゼの本質
澱粉分解酵素（デアスターゼ）
麥芽分解酵素（マルターゼ）
蛋白質分解酵素（トリプシン）
ペプトン分解酵素（エレプシン）
脂肪分解酵素（リパーゼ）
纖維素分解酵素（ツェラーゼ）
その他數種塩類分解酵素等
澱粉以外も完全消化
消化不良　食慾不振　胃部膨滿
30錠　.40
東京市日本橋區室町　三共株式會社
京城府大和町　朝鮮三共株式會社
SANKYO　三共
001M011

横濱火災
本社　横濱市中區本町五丁目
京城支店　京城府鐘路一丁目
電話光化門二五八一・二三八〇番

防音　斷熱　保冷　保溫
工事施工
理想的保溫筒
マルタカ印　ダイヤカバー
説明書贈呈ス　豐富在庫
發賣元　湯澤商店工事部
京城府大島町三番地　電話(4)1906

高級清酒
金剛鶴
仁川　朝日釀造株式會社

最新綜合化學的治淋劑
掃五淋
電撃療法とは此の事だ！
殺菌・鎭痛・利尿・防腐の四作用を兼ねた
淋疾藥
掃五淋はスルフォンアミド製劑が單に殺菌作用を有するのみにて全く鎭痛利尿防腐の作用を有せざる缺點を改良したる新スルフォンアミド製劑にして殺菌鎭痛利尿防腐の四作用を兼ねた最新綜合化學的治淋劑なり。
本劑はパラアミノフエニールスルフオンアミドに南洋諸島に産する特殊なる植物の根より製造されたカワカワエキスと三メタ硼酸ヘキサメチレンテトラミンとを合理的且つ學術的に特殊なる方法により配合したるものなり。
【適應症】急性並に慢性淋疾　淋毒性副睾丸炎　攝護腺炎・子宮内膜炎・喇叭管炎・淋菌性關節炎・膀胱炎
【用法用量】一日三回　一回五錠宛食後直ちに服用して下さい
【包裝及價格】五拾錠　參圓　百錠　五圓
製造元　京都府新町　伍陽製藥株式會社
發賣元　大阪市東區道修町二丁目　藤澤友吉商店
朝鮮總代理店　京城府大和町二丁目　新井藥房

輝く竹の園生の御榮え

三笠宮殿下御婚約

子爵家高木百合子姫と御成立 きのふ正式に勅許

【東京電話】陸軍大尉大勲位三笠宮崇仁親王殿下が襲らせ給ふ御婚儀に就ては松平宮相、武者小路宗秩寮總裁が慎重奉仕申上げてゐたが、この程子爵高木正得氏次女百合子姫と目出度く御婚約成立、畏き邊りでは二十九日正式に勅許あらせられた

三笠宮殿下には今年御二十七歳に亘らせられ、百合子姫は十九歳で去る二十七日女子學習院本科を卒業されたのであるが、晴れの御婚儀は今秋の佳日を卜して宮中賢所大前において いと厳かに擧げさせられる御豫定と承る

畏くも殿下には時局に鑑みさせられ、御調度、御衣裳など總て質素簡單にせよとの思召を賜つた由、また御新殿も本殿の御造營は時局柄見合はせられ暫時の御殿であらせられる青山東御殿に當分御住ひ遊ばされると承るが、國を擧げてこよなき御慶事を御歡祝申上げるとき、これを拜していよいよ恐懼し奉る次第である

御結婚の儀勅許 【東京電話】二十九日午後四時宮内省發表=崇仁親王殿下、正四位勲四等子爵高木正得二女百合子と御結婚の儀今二十九日勅許あらせられたり

一、同十一年六月士官學校本科御卒業、騎兵第十五聯隊御附隊
一、同十一年十月陸軍騎兵少尉御任官、大勲位菊花大綬章を賜ふ
一、同十二年十二月陸軍騎兵中尉御昇進
一、同十三年二月騎兵學校通信科御修了
一、同年八月騎兵第十五聯隊中隊長勤務心得
一、同十四年十二月陸軍大學校御入學
一、同十五年八月陸軍騎兵大尉に御昇進

高等戰術の御研鑽

御日常生活は一般學生御同様

【東京電話】御慶びの三笠宮殿下には近來いよく御健勝に亘らせられ御入學以來殆ど御休みの御暇もあらせられず目下最も重要な第二學年生徒として高等戰術の御研鑽をつゞけさせられ、御殿に御持歸りの御作業等も深更までかゝらせられることがあると洩れ承る

殿下には昭和十一年少尉に御任官、翌十二年今次事變勃發以來騎兵十五聯隊御勤務として演練に日夜

御劇務をつゞけさせられ陸大に御入學後も時局下皇軍としての御重責を感ぜさせられるが御日常は午前五時御起床、側近は極めて神々しい御日常の御姿に感激申上げてゐる、御運動としてのたはし摩擦は今もつゞけさせられラヂオ體操、薙刀のそぶり等の御鍛錬を遊ばされ御通學は午前八時廿分頃御出門、五、六分の行程を御先づたひに毎日御徒歩で通はせられ、御行動は一般學生と全く御同様で午後四時前後御歸邸遊ばされるが、時時は郊外に現地戰術、その他にも御參加遊ばされる、御仁慈深き殿下には騎兵聯隊中隊長として御勤務中御手狭な津田沼の

假御殿に部下將士を召させられ、部下將兵の心情や兵の家族の状況等を御下問もあつて御熱心に御聞き召され、困つた兵や家族には特に御下賜金を賜つた由で、兵に御出征の家族にまで拜謁を賜ひ懇ろな御言葉を賜つて御激勵遊ばされたと承る、殿下には又御研究心深く在し御乘馬にも御熱心に亘らせられ毎日の御愛馬の生理状態等にまで細かに御留意遊ばされ、更に露營、演習等の場合は未明に御起床挑燈の下で戰況のうつり變り、人物の變化、距離の測定等その時々の條件下で

實地に 御研究遊ばし根據ある御自信をもつてのぞませられる

【寫眞】=(上)高木正得子爵 (下)高木邦子夫人=電送

三笠宮殿下御略歴

【東京電話】三笠宮殿下には目下陸軍大學御在學中であらせられるが御略歴は左の通り

一、大正四年十二月二日御誕生
一、昭和九年三月士官學校豫科御卒業、騎兵第十五聯隊御勤務
一、同十年十二月二日御成人、三等(?)の御勲章を賜ふ

清和源氏の後裔 高木百合子姫

【東京電話】三笠宮殿下の妃宮に決定の高木百合子姫は今年十九歳この春女子學習院本科を優等の成績で卒業した才媛である、高木家は清和源氏の後裔徳川氏に仕へ戰功により河内國丹南一萬石を領したが先代正善に至り明治十七年子爵を授けられた、現在の青山高樹町にある子爵邸は舊幕時代からのその下屋敷で高樹町の町名はここから由來してゐるといはれる、百合子姫はこの名門に咲き出た名花で、父正得子爵、邦子夫人との間に姉六子嬢(廿一歳)を女子學習院在學の桃子嬢(十五歳)と弟子嬢(十二歳)の女ばかり四人姉妹の二番目である、父君高木正得子爵は現在貴族院議員として政界に重きをなしてゐる、一方十年來青山高樹町の町會長を勤めてゐるが、この父君の厳格な躾の下に成人された姫は高い中にも朗らかな明るいスポーツ好きで今日まで質素で淑やかな姫の人となりは萬人から敬愛されてゐる、趣味は讀書、音樂、陸上競技ことに乘馬から寫眞にまで亙りまたハイキングで鍛へた體は五尺二寸の長身に體重十四貫五百と、いふ健康美に恵まれてゐる、明るい淑やかさなうちに優雅、風格ある才媛ぶりは同級生から羨望されてゐる、學習院時代には前中後期を通じ先頭を行き更に同窓卒業式には總代として畏く皇后陛下の御前に進み賞品を拜受する光榮に浴した、この百合子姫と三笠宮殿下の御縁組に際して喜び溢れて入念しく高木邸は喜びに溢れて浮びません

はるか、百子爵家では史にこの程入籍した弟子嬢の婿東京都市大文科在學の養嗣子高木正順氏(二一)と長女六子嬢(二一)との婚儀が決まり來る五月九日擧式することとなり、重なる慶事に喜びは一入である、正得子爵は謹んで語る
今般畏くも三笠宮殿下の御成婚に當りその妃として御選定に與つたのは、誠に感激に堪へぬ次第であります、家門の榮之に過ぐるものなく誠に畏い極みでたゞ今のところこれ以上申上げる言葉は浮びません

四手井陸大幹事の謹話

【東京電話】陸軍大學幹事四手井少將は二十九日三笠宮殿下御修學の御有様について次の如く謹話した

三笠宮殿下には現在當校の第一學年生として御修學中にあらせられまして御入學以來極めて御健やかにわたらせられ、日々御精勵遊ばされ職員、學生一同誠に感激し且つ光榮と致して居る次第であります、皇族の御身にあらせられましていろく御多忙にわたらせられるにも拘らず一般學生と同様御殿に御歸りになられましてからの御研究も夜々更けまで御勵みになることも屢々であり御熱心に御研鑽遊ばされ、御深き思召から往復とも終列車を御利用遊ばされましたこと等誠に恐れ多い御事と拜察致してをります、今回の御慶事の御内約の趣御漏れ承りまして衷心よりお慶び申上げてゐる次第であります

厚東別當謹話

【東京電話】三笠宮殿下の御婚約成立に關し、宮務附別當厚東篤太郎中將は謹んで語る

目出度く御婚約が御決定になりまして恐悦申上げてをります、殿下におかせられては今日の御言動を御持ちあらせられたことと拜察致しますが、誠にこの上もない御慶事で、三陛下におかせられても御滿足の御事と拜察申上げてをります

北白川宮多惠子女王殿下 徳川圀禎大尉に御降嫁

【東京電話】聖戰の戰野に名譽の御戰死を遂げされた故北白川宮永久王殿下の御妹宮多惠子女王殿下にはかねて徳川圀順公次男徳川圀禎大尉と御婚約中であらせられたが、姫宮には既に九十日の御喪も明けさせられてゐるので來る四月十四日御目出度く御降嫁あらせらるゝこととなり、二十九日の吉日を卜し午前十時徳川邸より使者として親戚の徳川宗敬伯が高輪御殿に伺候、御使宮殿下に來る四月十四日御結婚の儀を行ふ旨言上、告期の儀が行はれた、御婚儀は當日下御賢所にとの思召の由で、徳川家において

照宮樣出雲大社に

【東京電話】松江に御一泊遊ばされた照宮様には二十九日午前八時廿分松江市御發、同九時卅五分大社驛御着、同九時四十分大社出雲大社御參拜のため大社驛に御着、千家尊宣宮司の御先導にて玉串を奉奠、御拜あらせられた後御神饌を進め御神樂を御覽、御參拜を終りなく官幣大社出雲大社御參拜遊ばされ、かくて滯りなく官幣大社出雲大社の御參拜を終へさせ給ふた照宮様には自動車にて出雲今市驛に向はせられ、正午出雲今市驛御發下り列車にて御歸京、一路石見路を經て山口縣に向はせられた

本社給仕の獻金

本社編輯局給仕金泰元君(一七)同金光谷君(一八)の兩君は大正興亞奉公日を記念して廿八日各二圓を本社に寄託國防獻金した

團體旅行お斷り

特定外の 個人の特別割引も一時中止 春から夏の旅客對策

花の時節とともに押し寄せる汽車旅客のため輸送力を確保しての旅行制限も愈々國策に協力する為め四月一日から七月三十一日までの間は一般旅行の指定をする一般の旅客に對するこれまでの團體割引の取扱ひを停止することとなつた、また特に五月一日から七月三十一日までの間は三鐵道事務所管内を除いて學生、生徒の團體旅行の取扱ひも停止する、尚ほ個人でも博覽會、共進會、研究會等の出品人、公法人、公益法人の關係者、の割引もこれ迄の旅客運賃割引も四月一日から七月三十一日までいづれも取扱ひを停止する

小川、咸、祖關門トンネル視察

【東京電話】關門トンネル鐵道工事は近く完成に近づき殘り十メートルで貫通することとなつたが、小川鐵相は一夜下關に出張し二十九日午前二時東京發、同トンネル工事現場を視察の上、一部の關門トンネル工事現場にて激勵する、これが鐵道大臣はこのトンネル貫通を目前に控へて關門兩事務所を視察、自ら海底工事場にも降りて激勵する

一億の半ばに迫る

=叺織促進を喜ぶ湯村さん=

一億萬枚を目標とする全鮮の叺生産はその後各農家の總力により増産の一路をたどつてゐるが、廿九日までの全鮮の總生産額は四千八百萬枚に及び、總督府農林局の指導のもとに各道農民が一致の熱意を示しその隆には涙ぐましい美談までが續出する有様だ、右につき湯村農林局長は語る
叺年度は十月で締切りだがやがて農繁期に入ればその方のこととも思ふように行かないから今のうちにしつかりやつて置かなくてはいけない、最近の増加率には素晴らしいものがあり喜んでゐる、四月末までには三分の二は織るつもりだ、何にしても一ぱいでよく努力してくれてをり大丈夫だと思つてゐる

北支の鐵路は良好

【安東電話】朝鮮鐵道局保線課長藏坂次郎氏外八名の一行は去る十四日から二週間に亘り北京、張家口、大同、太原、濟南、青島など北支における鐵道路線を視察、二十九日午後五時三十分安東驛通過『興亞』にて南下歸任したが車中で次の如く語る
北支における鐵道の路線が非常に貧弱すぎることはかねて聞いてゐたが今度の視察で話にならぬことを知つた、かやうな路線をもつてしては十分な運行は出來ないことは勿論で何んとかせねばならぬと思ふ、大陸への輸送力が增加の一途を辿つてゐる現在、列車運行に重要役割を擔つてゐる路線が不完全では北の資源開發にも差支へが生ずるのでこれが改修は焦眉の急務とされてゐる譯だ

東大門署管内警防團の警察訓練終了

東大門署では去る十八日から管内警防團員の優秀者五十名を集めて各主任指導のもとに、毎夜七時から十時まで警察訓練を行つてゐたが、廿九日一先づ訓練を終了、今後は警防團を警察行政の一翼として警察に進出させることになつた訓練は見張り、巡回、捕縄の取扱ひ、その他警察官同様の任務につくのであるが、人的資源の拂底が叫ばれる折柄、全鮮的に新しい試みとして、警防團の防犯強化は各方面から注目されてゐる

『甲種』の志願兵

一日から學術試驗

昨年中種として身體檢査に合格した昭和十六年度陸軍兵志願者中京城鐵道出身の六百八十九名に對する學術試驗はいよく四月一日京城人仙、開城、平壤、水原、利川、慶州の各地で一齊に實施するこれに續いて十、十一、十二の三日間は口頭試問を行ひ十八日ごろ最後の詮衡を終つてこのうちから志願者四百十三名を決定すべき入所者第一期生として入所する、なほ當日受驗者は午前八時卅分試驗場に集合、九時十分から國語算數を開始するが順序は國史、作文、歴史、國語の順の通り(京城)(?)

木炭各道からの入荷量

農林局では過般の第二回農林部長會議席上の希望を基として昭和十六年度の木炭需給計畫を決定した、需給計畫は前年度末三百四十七萬七千貫本年度生產豫定量四千七百廿六萬五千貫、計五千七十二萬一千貫、本年度需要量四千六百七十一萬貫、翌年度への繰越量三百六十二萬八千貫、計五千卅二萬八千貫、差引卅八萬四千貫となつてをり木炭の各道からの入荷量は左の通り(單位千貫)

早く義務教育を

國民學校の出發にあたつて 昨夜倉島さん放送

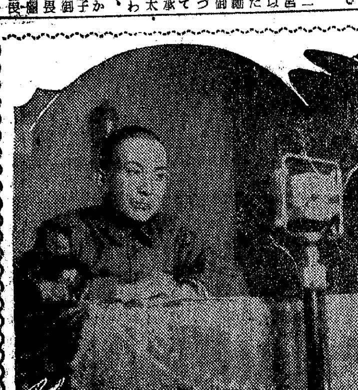

明治五年以來七十年間の長い間一般に耳に慣れた小學校という名前は永久に消えて、この四月一日から國民學校となるが、廿九日夕方六時半、京城放送局のマイクの前に手を組んで、窓から射すうすら落陽に心持ち眼を細めながら本府倉島學務課長が放送した『國民學校制度實施を前にして』と題する講演の内容は大要左の通りである【寫眞=放送する倉島學務課長】

國民學校となると今までとは内容がからりと變るとでもあるのか、なぜ國民學校制を布かねばならぬのかといろく疑問を持たれる方も少くなからうと存じますが……次の

時代の國民となる子供たちを東亞の使命を擔つて立つ立派な國民に鍛錬育成しようとする意味で國民學校といふ名が附けられたのであります、明治四十年に布かれた六年制の『小學校』では現在東亞の盟主として雄飛せんとする日本國民としての基礎的教育を充分に授けることは難かしいのであります、それで今回六年制の

國民學校となつたのであります、朝鮮では原則として八年であります、當分の間現在の朝鮮の實情から修業年限六年の國民學校も認めてゐるのであります

朝鮮ではまだ義務教育制度が布かれてゐません、就學率も漸く五〇%になつた程度で先決問題は八年制とすることとよりも出來るだけ早くこれを一般に普及させることであります、結局『皇國ノ道ニ則ル』といふ國民學校の

理念即ち『皇國民ノ錬成』といふ根本精神に則してゐるのであります、これを端的に現はしたのが朝鮮教育の三大綱領として今回の『國體明徴』『内鮮一體』『忍苦鍛錬』でありまして今回の國民學校もこれをそのまゝ根本精神とするのであります、然しながら今ここに内地、外地を通じて七十年間耳に慣れた『小學校』の名前と永久に別れるのは

感慨無量であります、これによつて半島の教育はその内容において一段飛躍を遂げるとともに一日も早く義務教育實施の日を迎へん次第であります

配達夫も許可制に

學生の證明書に寫眞が要る 鐵道局で新たに案

汽車旅行はこれまで學校の先生、學生、生徒は鐵道では四割、省線二割、汽車は五割とそれぞれ大割の身分割引をうけてゐるが、これは身分證明書を提出しなければならないとゝなつてゐるところが四月一日からはこの身分證明書に寫眞を貼付けなければならないとゝなつた、又學生定期乘車券の身分證明書にも寫眞を貼付けて車掌さんに示さねばならないとに規定を改正されるが、目下使用中のものは五月三十一日まではこれまでのまゝのものをも認めることになつてゐる

ここ一、二年の間に雨後の筍然として續出した用達業者(メッセンヂャー)の運賃は最近眼の飛び出るほどの高さで、し各店によつて一定距離に對する運賃が相違してゐるといふ無統制ぶりで利用者の非難を蒙つてゐるが、近く總督府物價調整課では取締規則法を睨みとになつた

これは配達夫の運賃と用達業の開業が容易なところから起るものなので當局では適正運賃の設定と同時に配達夫の許可制を實施することを協定し先づ一般利用者の需要に應へた用達業者たちは數回に亙つて協定値段、自願値段を設定したが儲けたい慾から誰とはなしに協定を破り或ひは配達夫自身の胸算用で勝手な運賃を請求するといつた調子で目下のところ全然協定運賃は守られてゐない

合せて運賃調整のうへ適正運賃設定に乘り出すことになつた

崔承喜さん 二千圓を獻金

半島の舞姫崔承喜さんは廿九日午前十時半頃京畿道警察部を訪問、金二千圓を國防獻金並にその使途は一切當局にお委せする旨を申出た、四月二日府民館に白衣の勇士を招待し慰問舞踊會を開くはず

籾ご叺燒く 全州の火事

【全州電話】二十八日午後一時半全北高敞郡面内の倉庫、籾倉庫から出火折柄の強風に煽られて同倉庫は忽ち火炎に包まれて籾二百石、叺三萬枚が共に全燒し同四時鎭火したが損害一萬五千圓、原因調査中、なほ警防團の活動により消火に努めたが

◇

二十九日午前三時五十分京安居内支那人パン屋梁某方から發火、全燒二戸八棟、半燒二戸一棟を出し損害二萬圓、原因は目下調査中

愛國班の大掃除好成績

本町署管内の各町愛國班が自發的に町内の裏小路掃除に乘り出したがうづ高く積まれた塵芥の處理にはさすがに頭を痛めたが京城府當局も相當に頭を痛めたさる十八日から廿七日までに大車輪の清掃を行つた

本町署管内では十日間の延動員動員八四四名、馬車四六六臺、人夫一〇二〇名を使ひ郊外搬出の塵芥數量は百萬貫にのぼりこれに要した總費用は五千圓であつた

京畿▲五百八十六萬貫、忠北廿萬一千貫、忠南▲九萬四千貫、全北五萬三千貫、慶北九萬三千貫、慶南▲卅一萬貫、平南▲卅萬貫、平北六萬貫、江原三百九十七萬七千貫、咸南▲十四萬六千貫、咸北十九萬六千貫、黃海廿八萬四千貫

全國から集まつた四千餘通の中から香川縣綾歌郡林田小學校五年生明石年代さんが見事一等に當選し二十九日午前十時海軍大臣から兩親に附添はれて上京した明石さんにお褒めの言葉と表彰状が授與された

明石さんの慰問文は支那の海で大きい軍艦の上で日夜お國のために働く海軍の兵隊さんの無事を祈つた金銭さまにお祈りする眞心を書き綴つたもので、及川大臣から銃後小學生の熱誠を示した慰問文として『最も優秀なるを認む』と褒められた立派な出來榮え

近く前線に働く海軍將兵や海軍病院の白衣の勇士達にも配られることになつてゐる

海軍將兵慰問文 一等に明石年代さん

【東京電話】大國の戰線に活躍する海軍將兵を慰めるため小學生の慰問文が愛國婦人會の手で年の十一月から募集されてゐたが

再歸熱の發生

京城府金湖町四ノ一五吉本由吉(?)方人夫弁東壽(二一)及び同岩木昌順(?)甲(三一)妻辛夏(?)(二〇)長女貝順(二〇)の一家族四人は廿七日午後一時頃から發熱、診察の結果、再歸熱と決定、順化病院に隔離された

入學合格者 【大邱電話】

▲文科甲(高普)入學者高橋恒雄(陸軍)▲大邱入學(文科甲)李鎭(?)(同)平岩哲雄(理科甲)南原有克(同)高本英治(同)(理科乙)金光克幸(同)金山淳永(同)梨山達康(同)

戰死者發表

【〇〇電話】有賀部隊發表=(?)伊藤(?)

諏訪丸歸る

【長崎電話】日本郵船欧州航路諏訪丸は廿九日午後一時蘇州北方面の引揚婦女子三百餘名を乘せて香港より長崎に入港したが引揚邦人は總て

轉居

本日左記へ轉居いたし候
三月三十日 御手洗辰雄
記
岡崎町七番地ノ七
電話龍山一九八五番

話題特急

☆……〃天下通寶〃、一錢アルミ〃を馬鹿にしたものか、かりすれば五錢のニツケル貨と寸分違ひがないから誤魔化しが利くと、惡道の目的でやつたものか

☆……最近錢貨のやうな片輪の一錢アルミがちよいく現はれてゐるが

☆……穴をあけた心は、たかが一錢と侮つて馬鹿にしてゐると錢罰。穀撰又は價造罪といふ罪名で大目玉を頂戴することになる

また一般でもこんな『二錢』を受けとつたらもよりの交番所へすぐ屆けることだ【寫眞=一錢アルミ貨に穴をうがつて五錢とまぎらはしくしたもの】

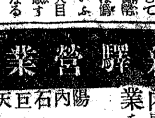

國旗は、

必らず一家の御主人公の手で、謹んで皇居を遙拜の後掲揚しませう。

蛇の目ミシン
京城府本町二丁目
蛇の目ミシン株式會社
直營店京城支店

けふの天氣

晴れ

受驗生募集
本年度特別講師 英語=小野毛、數學=田沼・(?)
英數學館

新驛營業開始
新設驛
四月一日から平元線陽德、城内間(五八、七粁)鐵道運輸營業を開始致します
陽德 ようとく
内洞 ないどう
石湯 せきとうをんせん
巨泉 きよじ
天雲 てんをつ
雲乙 うんとく
舘次 くわんじやう
泉坪 せんじやう
城内 じやうない
朝鮮總督府鐵道局

受驗生募集 九州豫備校
四月十日 開講

東洋工科學院 生徒募集
土木科(晝夜)機械科(晝夜)鑛山科(晝夜)建築科(夜)
京城府本洞町

●學習に大切な頭の藥ノーシン●

貯蓄國策 我家の寶
堅實なる國策、我家の寶を眞面目に遂行する爲め、總督府の御協力を得て生命保險、徵兵保險各會社關係代理店主及社員に對し全部登錄證を交附して居りますので、契約勸誘の場合には第一に其の登錄證の提示を求め、然る後契約の交渉を進めて下さい。萬一提示なき者は偽せものなるを以て當協會に御一報願度いのです。此の國民貯蓄遂行に當りましては御承知の通り郵便貯金、銀行預金、金融組合、簡易保險、生命保險、徵兵保險其の他無盡等何れも皆な國民貯蓄でありまして生命保險の拂込料金も貯蓄額として計上されることは勿論であります 又自力更生彙報第五十七號を以て貯蓄獎勵に關する政務總監通牒(昭和十三年五月二十一日付各道知事宛)の中に(五)生命保險及簡易生命保險の積極的獎勵』生命保險、簡易保險に關する宣傳を積極的に行ひ加入勸誘に努めしむること』右は明らかに我が保險事業を御督勵御鞭撻せられたる御趣意なる事勿論にして、我が半島同人に對し我家の寶を積ます事が即ち國策に順應した銃後の務であります。
皆樣に於いてもこの主旨に協力し人後に落ちぬ覺悟を強めらる樣願い度いのであります 保險人は晝夜兼行貯蓄報國に努めて居りますから精々御協力あらむ事を切に御利用を御願いいたします。
生命徵兵保險會社朝鮮協會(イロハ順)
板谷生命朝鮮支社 日本生命京城支店 日清生命朝鮮支社 日華生命朝鮮支社 日産生命京城支店 朝鮮生命保險株式會社 千代田生命京城支部 片倉生命朝鮮支社 太陽生命京城支店 大同生命京城支社 第一徵兵京城支店
大正生命朝鮮支社 野村生命京城支店 安田生命京城支店 第一徵兵京城支部 富國徵兵京城支社 帝國生命朝鮮支店 愛國生命朝鮮支店 有隣生命京城支社 明治生命京城支店 三井生命朝鮮支部 昭和生命朝鮮支部 住友生命京城支店

技術者大不足
公認 興亞 土木・建築 鑛山・測量 工科生徒募集
其他教員科・夜間中等科募集中
申込期限 三月末日
入學試驗 四月二日
興亞實務學院

ぜん息・神經痛や 中風・高血壓 不治でない 今津博士の素晴しい研究
(研究中の今津博士)

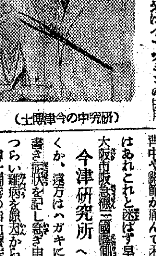

喘息で有名な今津博士と、これ等病氣の根本原因を徹底的に研究した結果、體液濃縮によるものと判明し、その服用淨血劑を創製し、とリキシン又はイマヅミンの作用により治り難いつらい病氣を原因からよくし、大變喜ばれてゐる。中風で不隨になつたものや手足の痛み、高血壓、動脈硬化で肩コリ耳鳴り、頭痛目まひ、動悸ふらく、便祕、不眠症、腎臟病、尿毒症、シビレなど、腦溢血の危險ある人、ぜん息でせき、たん息切れ等
感謝の聲 ……
今津研究所へ遠慮なく行くか、遠方はハガキに本紙讀者と書き症状を記し急ぎ申込まれよ!
大阪市東成區東小橋北一四五

第九期決算公告

京城小兒科 意隨院入
勲 永徳 醫學博士
西小門町4ノ1(裁判所通)
電話(光)1960番

信用一等 みのや呉服店

サンエスベンジール
株式會社 サンエス商會
京城南大門五

西原産婦人科 入院隨意
新龍山三角地
電話龍山④一〇三五番

生徒募集
官認 京城實踐簿記學院

國民服 儀禮章 正絹製規格品
帽章・ボタン・七宝マーク
大量製作・卸直賣・御相談に應ず
國民總力聯盟指定
大久保眞敏徽章部
京城府黄金町三

平安高等豫備校
始業 四月十七日
講師 何レモ京阪神高專教授
願書 三月初ヨリ隨時
京都市吉田中阿達町

家庭

國民學校と父兄 （九）
積極的な團體訓練に 體操の時間を二倍に

體練科體操の巻

お國に役立つ身體

體操の教授時數はこれまでの凡そ二倍になりました。一年が一週五時間（遊戯を含めて）二年が六時間、三四年が五時間、五六年が三時間（外に武道が二時間）といふ配當です。從來は頭さへよければよい、といふやうに考へられたこともありましたが、今ではそんなまちがつた考へは通らなくなりました。如何に優れた知識や技能を持つてゐても、身體が弱くてはお國の役に立ちません。どうしても強健な身體を必要とします。このやうな國家的の要求から、建前として一日に一度は必ず體育を實行するやうになつたのです。皇國の道を實踐し得るに足る強健な心身の育成をかうしたきはめてはつきりした目標の下に新學期からは雄々しい鍛錬への進軍が要求されます。

新に加ふ衛生

教材には、體操、教練、遊戯、競技、衛生の五つが示されてゐますが、初め四つはこれまでと變りもありませんが『衛生』は今回新しく加へられたものです。

體操訓練を本體とするのでありますが、健康への鍛へと申してもよいと思はれます。例を擧げますならば、手足の清潔とか、汗の處置或は救急法等がそれであります。體練科では鍛錬的な方面が相當強調されて居りますが、それと同時にかうした養護方面にも充分心が配られ、相俟つてりつぱなこどもに育て上げようとする細心な意圖が窺はれます。

團體訓練の強調

方法としては、團體訓練を強調したのが特に目立ちます。一體に我が國の國民は團體訓練に缺けてゐる、とはよく耳にもし目にする事でもあります。これには由々原因もありますが、とにかく從來この方面が閑却視されたことは否めない事實であります。然し現時のやうな時勢に於いては積極的に團體訓練を行ふことにより、國家に奉仕する國民を作り上げねばなりません。現今世界各國が競つてこの方面に力を入れてゐるのも無理からぬことであります。かゝる訓練の基礎を少年の時代から打建てようといふのでありますからかうしたことは單に議論のみでは効果のないことはいふまでもありません。どうしても平素の實踐を通してそれを身につけさせることが必要であります。體操の教材の中特に之に關して効果のあるのは遊戯もありますが、たゞ教練のみで行ふべきでないことは勿論であります。體操、遊戯、競技の間にあつても、常に團體の一員としての行動をすることが必要であります。團體訓練によつて養はれる團體精神そのものが既に愛國精神と何ら變りないことを思つただけでも體操が單に身體のみを作るのではないといふことが了解されると思ひます（京城師範附屬第一第二小學校談）

流行病ですが、生後六ケ月以内の赤ちゃんは、はしかにかゝるおそれはありませんが、しかし一年未滿の赤ちゃんでも豫防注射だけはしておく方が安全です

はしかは急に四十度の**高熱が**四五日つゞいて發疹するのですが、大體は一週間で平熱になります 一週間以上も高熱がつゞくやうでしたら肺炎か何かの合併症を來してゐる證據ですから細心な注意が肝要です

百日咳は生後二三週間の赤ちゃんにもかゝりますから、先づこれも豫防注射をしておくことです、百日咳ははじめ微熱がつゞくものですが、高熱を發する場合は氣管支が酷くなつてゐる證據ですから早く診察してもらふことです、以上申しました子供達の病氣は手おくれになることは危險ですし今丁度はやる時期ですから注意致しませう（京城府民病院小兒科李聖鳳氏談）

『虎の巻』と 中學生の豫習復習

使はせてよい場合、惡い場合
京城旭丘中學校長 坂田政次郎

新學期が始まりますと、教科書も變りますから新しい氣持で學業にスタートすることになりますが、中等學校では學生達にこの『虎の巻』（簡易參考書）を使はせることの當否が何時も問題になりますが、はたしてこれを子供に使はせて良いものでせうか、京城旭丘中學校長坂田政次郎氏の御意見をお伺ひしませう

實際問題としまして、中等學校の學業はよほど優秀な生徒でないかぎり毎日の豫習復習に追はれるといふこともありますから、豫習復習の補助手段として利用するのは或る程度止むを得ないと思ひます、むしろ教師の立場から申しますと、英語にしろ、國語漢文にしろ生徒に『虎の巻』は使はせずに

（勉）（強） させ得れば、これ程結構なことはないのですが、教師の敎へ方に特殊な事情に制約される中等學校では一概に使用を禁止するのもどうかと思はれます特に生徒の子供達には國語漢文英語等の學習にハンディキャップもありませう、豫習の步調を合せて行く上に或はやむを得ない場合がないといへません……

しろ教師の立場から申しますと、このやうな『虎の巻』で豫習復習さへせずに先生に叱られてゐる子供も多いのですそれで『虎の巻』の効用も事によりけりで、國語や漢文や地理、博物等ではむしろ學習方面の能率になるといふ意味でこれによつて豫習復習が出來ればさうとがめ立てするに及ばないと思ひます、たゞし英語や數學

（向）（學） の精神を阻害しちつとも學力を高める所以でありませんから、なるべく禁止したいものです……

要するに『虎の巻』を使つてよいか惡いかは、子供自身の學習能力の如何に關つてゐるのですから、父兄の方も子供が相當優秀でしつかり勉強させたいと思はれる場合は『虎の巻』などなるべく禁止して頂き、學業があまり優秀でなく、他の生徒よりも學業が後れる傾きのある場合は或る程度許可してやつていゝと思ひます（談）

異色ある 織力兄弟 工藝品展

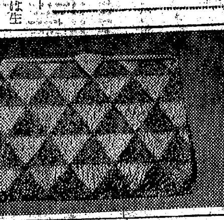

富谷郎氏の版畫展と共に京城丁子屋では四月一日から織力兄弟工藝品展を開催するが、茶器、置物、小道具など異色ある作品が多いが就中菱之助作品ハンドバッグやコーヒー盆、茶櫃等のメロン張り製品など斬新な思ひつきと意匠は斷然注目をひくだらう【寫眞＝メロン張りハンドバック】

婦人常識 櫻の枝はむやみに伐るな

昔から『櫻切る馬鹿、梅切らぬ馬鹿』といはれてゐますが、これは科學的に考へても正しいと思はれる節があります。櫻の幹や枝は、傷に對する抵抗力が大へん弱く幹に小刀で一寸した傷をつける場合とか、枝を折つた時、その傷口から腐敗菌や害蟲が侵入して枯らしてしまふことが澤山あります。ですから櫻を大切にしようと思へば、切つたり折つたり傷つけたりしないことです。どうしても、さうしなければならぬときは、その傷口にコールタールを塗つて置くことです。これと反對に梅は、さういつたものに對する抵抗力は強いから、ふんだんに切つてよろしい（談）

海外だより

生めよ殖やせよ
【ローマ發】伊國のムツソリーニ首相夫人にミラノに生れた三ツ子……三ツ子共に賞金を與へられる

子供の肺炎
豫防には 着物を調節して 過食をいましめよ

最近氣候の變り目で小兒達に感冒、氣管支炎、肺炎等の呼吸器病がはやつてゐますが、殊に二三歳ごろの子供に多いやうです。この豫防としましては氣候に適應するやうに着物の調節を工夫して育てることです。

厚着を させて汗を流すことも良くなければまた薄着をさせることもよくありません、朝、晝、夕方着物を着かへさせて適度に調節するほどの用意の注意が是非必要です。次に胃腸に負擔をかけて抵抗力の減少しないやうにすること、また食物を與へすぎて胃腸を弱くすることのない事、胃腸が弱るとどうしても抵抗力がなくなるわけです。それから[illegible]では、これからあたゝかくなつて來る時期に[illegible]せう、また[illegible]結構です、このやうに[illegible]すぎてもなく[illegible]

洋装の場合 寒暑に應じて 上衣で調節したい

伊達の薄着は感心しない

京城あたりでは[illegible]すい[illegible]たりしますが、この季節はまた[illegible]

（朝鮮在住）の方といはず一般に日本の若い方はとかく伊達の薄着といふのが多く、一寸大膽（？）してショールや合着の着替へ[illegible]

（外人など）は部屋には入ると直ぐに上衣を脱いで部屋の氣温との調和を計り、また外の部屋に行くにも上衣を着たり脱いだり實に小まめに上衣を使ひわけますが、これで體溫の調節も頗る[illegible]

着脱へたり脱いだりすることを厭がる風がありますが、これは改めるべき習慣です

[illegible]ては不經濟用の意味が飲み込めてゐないといつてよい樣です

摘草料理（六） すぎなの田布

すぎなを綺麗に水洗ひし、水氣を[illegible]

夜寒けれ（ば毛皮のオーバ）

[illegible]

ラジオ

卅日（日） 第一放送

朝の部

午前六・五〇 ニュース
七・〇〇（東）時報
七・〇一（大）名刹巡禮 法隆寺—大和法隆寺より中繼—
七・二五（東）季節の話題 ダイヤ・カンナ・グラヂオラス類の植え込み方 湯淺四郎
七・三〇（東）宮城遙拜、天氣見込
七・五一（東）ラジオ體操
九・二〇（城）氣象通報
九・二〇（東）よい音樂をきかせう（一）歌劇『魔彈の射手』序曲 ウエーベル作曲（二）圓舞曲『碧きドナウ』ヨハンシュトラウス作曲 東京放送管絃樂團（指揮）山本直忠（解説）アナウンサー
一〇・〇〇（東）週間を顧みて（録音）
一〇・四〇（東）講演 工業界の一心同體 工業組合中央會副會頭 松井春生
一一・〇〇（名）神宮關係施設整備事業起工奉告祭—宇治山田市神宮司廳神宮工作場前廣場より中繼—備考 午後〇・三〇全中ニュース終了後海外放送用

晝の部

正午（東）時報（城）歌謠、今日のお知らせ
午後〇・〇五（大）室内樂（一）ガボット（二）シャンソン・メディテーション（三）ソナタ（ヴァイオリン）田中平三郎（ピアノ）永井靜子
〇・三〇 ニュース
一・〇〇（大）ラヂオ子供大會—大阪朝日會館より中繼—（一）ラジオ子供大會の歌 BKコドモ唱歌隊（作奏）大阪ラヂオオーケストラ（二）唱歌 JOBK唱歌隊女聲部（作奏）大阪ラヂオオーケストラ（指揮）内田元（三）オモチャの樂隊（北米西部向海外放送）BKコドモ唱歌隊（四）お話と管絃樂 歌劇『ウイリアムテル』序曲 大阪放送管絃樂團（お話と指揮）弘田龍太郎（五）童話劇 僕らのラヂオ日記 大阪放送子供會、オアツビクラブ BKコドモ唱歌隊、大阪ラジオオーケストラ（六）お伽歌劇 月の裁判 寶塚歌劇團 月組（七）合唱 愛國行進曲—大阪ラヂオ選定—全員

夜の部

四・〇〇 ニュース、氣象通報（釜山・清津）
六・〇〇（大）童話劇（テキスト四三ページ）樂しい川邊 那智左右子・外
六・二五（城）ニュース
六・三〇（名）講演 科學の振興と國民精神 名大總長 工學博士 澁澤元治
七・〇〇（東）時報・ニュース
七・二〇（東）アコーディオン獨奏（一）漁光曲（二）二つのギター（三）バルセロナ圓舞曲（獨奏並編曲）渡邊弘
七・三〇（東）週間の動き 陸軍報道部
八・〇〇（南京より）特輯『國民政府南京還都一周年記念日滿華交驩放送』
八・二〇（東京より）慶祝の言葉 行政院副院長 周佛海
八・二〇（東京より）慶祝の言葉 情報局總裁 伊藤述史（雅樂）太平樂 宮内省樂部
八・四〇（新京より）慶祝の言葉 滿洲國外務局長官 韋煥章『喜悦樂』大陸の街 深井史郎作曲 新京交響樂團（指揮）大塚淳
九・〇〇（東）連續ラヂオ小説『細雪』（第二夜）配役（秋田）中村伸郎（ベスツール）三津田健（コツホ）薄田研二外
九・四〇（東）時報・ニュース・郷土便り（城）氣象通報・天氣見込、ラヂオメモ・明日の暦
一〇・一〇（城）地方へのニュース

第二放送

午前七・五〇 宮城遙拜（第一放送に依る）
七・五一（東）ラジオ體操（同）
九・三〇 氣象通報
九・四〇 修養講話 川上 展相
正午（東）時報、歌謠、今日のお知らせ
午後〇・〇五 民謠 珍島アリラン・外 林 卿 鶯・外
〇・三〇 ニュース
一・〇〇 名曲鑑賞 李 冕 相
六・〇〇（大）童話劇 樂しい川邊 那智左右子・外
六・二五 物語 三月生れの偉人 平川 泰榮
四・〇〇 ニュース
七・〇〇（東）時報、講演 鄭 人 澤
七・二〇 ニュース
八・〇〇 國民政府南京還都一周年記念日滿華交驩放送
九・〇〇 ピアノ獨奏 朴 賢 淑
九・二〇 野談 變夢奇緣 崔 汝 成
九・二〇 野談（平壤） 金 義 容
九・四〇（東）時報、ニュース・氣象通報・天氣見込・ラジオメモ、明日の暦
一〇・一〇 地方へのニュース

明日のきゝもの

午後〇・〇五（東）落語 金の大黒 柳家さん馬
一・二〇（城第二）家庭の時間（釜山・清津・裡里中繼・朝鮮語）衛生の話 醫學博士 伊藤泰爾
六・〇〇（大）連續劇 僕の研究日記 大阪放送劇研究會
六・三〇（城）講演（清津・咸興中繼）纖維の國際戰 總督府技師 千田眞雄
七・三〇（大）兒童劇 止幸とお皿 長岡輝子、田村千代子外
七・五〇（東）われらのうた（一）庭の千草（二）子守唄（三）ヌワニー河（獨唱）富永治子（伴奏）東京放送管絃樂團（編曲）伊藤昇
八・一〇（東）[illegible]
八・二〇（東）連續ラヂオ小説『細雪』（秋田時天）中村伸郎外
九・〇五（東）時局談話 支那事變元凶の原動力に就て 東亞研究所長官心得 陸軍中將 鈴木貞一
九・三〇（東）ベルリンより國際放送

新刊紹介

▲日本經濟の諸問題（難波田春夫著）現代の經濟理論は如何にあるべきか、經濟理論は日本に於てどのやうな立場をとるべきであるか、支那事變は日本經濟に如何なる影響を及ぼしたか、日本經濟の再編成問題は如何に考へられるべきか等について具體的に論じてゐる（三圓四十錢、東京・神田[illegible]）

▲英領馬來、緬甸及濠洲に於ける華僑（南洋華僑叢書第五巻）日本に課せられた東亞共榮圈確立の使命は、支那人の協力を絶對必要とする。それは本邦にあるものと海外にあるものとを問はない。かういふ意味から本叢書は南洋華僑の實態を所在國別に、それぞれ政治、經濟、社會、文化等と各部門に亘つて究明、編成してゐる。南洋華僑についての重要な參考文献になると思ふ（四圓二十錢、東京麴町、内幸町[illegible]）

体力を酷使する人には…どんな健康法が要る？

問 近ごろはすぐかぜを引き、それに夕方になると、疲れが激しいので困つてゐますが……
答 體力が衰へてゐるやうですね……仕事が過激だから……よほど榮養に注意しないと、呼吸器が侵される心配がありますよ……
問 榮養には、ずいぶん注意して特にカロリーの高いものを攝つてゐるつもりですが……
答 カロリーも勿論必要ですが、ビタミンはもつと大切です。特に日光不足の人、體力を酷使する人の、抵抗力强化には、ビタミンAとDとが大量に必要です。
問 ビタミンADはどんな食物に多く含まれてゐますか？
答 動物性の脂肪に含まれてゐますしかし、一ばん手輕で効果的なのは、ハリバを服むことですね ハリバには、このAとDが濃厚に含まれてゐますから……

油塊の糖衣粒を
ハリバは深海の老大魚より獲た天然の濃厚ADを「油塊のまゝ」特許の方法で十幾層の糖衣に包んだものです。從つて固形物や粉末を混じたものゝ如く酸化したり減効する虞なく且つ胃腸の中ですぐ溶け吸收も容易です

視力を護るにも‥
ADは、皮膚や呼吸器粘膜の防壁を强化するに効きめがあるばかりでなく、視力を護るにも、大へん効果的です。精密作業に從事する人の眼の榮養劑として、近ごろハリバが廣く賞用されるのはこのためです。

ビタミンAD劑は ハリバ
東京・大阪 田邊商店

★お顔の色艶悪く 痩れが目立つ
病弱な御婦人の体質に
適應症 [illegible]
奥様もお嬢様もいつも元氣で朗らかに
毎月愛國班の常會には必らず出席致しませう
美容 安産 强壮劑
女性ビタモンゲン
天洋社

强健多産 白レグ初生雛とバークシヤー種豚分譲
半島隨一の大種畜場
京城府外恩平面碌番里 不二興業株式會社京城農園

天下の銘酒
誠鶴
[illegible]

醫學博士 小村榮三
内科 兒科 コムラ病院
入院隨意 普通病室 隔離病室

香料 化粧品材料 染料 着色料
（朝鮮製菓染料第一次配給組合員）
東華洋行

咳止め
氣管支カタールに 流行性感冒に 咽喉カタールに 百日咳に 喘息・肺炎に
フスパン シロップ
植村製藥株式會社

夕刊
京城日報
夕刊一部金二錢
發行兼編輯人 [illegible]　印刷人 [illegible]
京城府太平通一丁目三十一番地　合資會社京城日報社

國產 ハントウヰスキー 對附印（ポケット形）
仁川花町 中山商會

濠洲 新西蘭 訪問の米艦隊
今後無期限滯留か
行動の情報發表せず

【ワシントン廿八日同盟】過般來南太平洋にあり濠洲、ニュージーランドを訪問した米艦隊の今後の行動に關し國務當局では親善訪問が終れば艦隊は歸還すると言明した、米海軍當局は「言明の限りでない」と稱してゐる點から見て今後無期限に同水域に留まるのではないかとの豫想が有力に行はれるに至つた右につきスターク作戰部長は廿八日記者團に對し左の如く言明した
海軍當局の方針に基き米艦隊の現在及び將來の行動に關しての情報は發表しないことになつてゐる、目下南太平洋にある艦隊についても親善訪問を終つたのち所屬港に歸るかどうか言明の限りでない

佛印なほ頑迷
日本商社徹底締出し

【ハノイ廿八日同盟】東京における日佛印經濟會議の進捗が傳へられその成果が期待されてゐるが、現地側に於ては相變らずドゴール派の策動が進んで佛印政廳は日本商社に對して決定的に締出し政策をもつて臨み東京會議の成功、現地における法令の適用如何によつては殆ど抹殺されてしまふのではないかと危惧されてゐる、例へば過般來結成準備中の佛印輸入統制組合への日本側商社の加入許可に於ても頗る嚴格な條件が設けられ三井物產ハノイ支店の如きは一九三九年一月一日迄に設立せられたるもの」の條件に缺くるとの口實で加入を拒絶してゐる、又輸出統制等の問題からも日本側商社は手も足も出ない有樣なので何等かの對策が要望されてゐる

ヒ獨總統主催
松岡外相歡迎午餐會
きのふ總統官邸で

【ベルリン廿八日同盟】ベルリン滯在二日目を迎へた松岡外相は廿八日午前十一時松島公使、中西調書及び永井書記官を帶同してフンク經濟相を訪問、ドイツ側ワオルタ一、總統顧問も同席し、日獨經濟提携問題につき四十分間に亘り重要會談を遂げ、次いで同十一時四十五分外務省にリッベントロップ外相を訪問、大島大使、オット大使、スターマー大使等列席の下に第二次會談を行ひ、前日の訪問で一致を見た根本方針に基き日獨提携の具體的問題につき一時間半に亘り協議を遂げた、右終つて午後一時總統官邸で開かれたヒトラー總統主催の正式歡迎午餐會に出席したが、日本側から大島大使以下陸海軍武官全員隨員一同、ドイツ側からリッベントロップ外相以下軍政首腦部殆ど全員が列席して歡談を交へ、續いて松岡外相は記者團と會見ののち六時半から日本人會主催の歡迎會に臨み夜は八時から帝國大使館主催の公式晩餐會に出席した

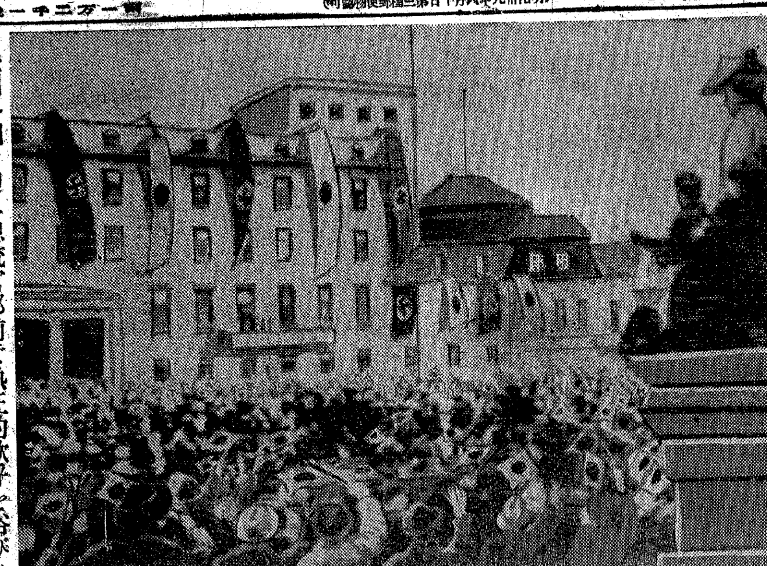

松岡外相を迎へ總統官邸前で熱狂的歡呼を浴びせるベルリン市民（廿七日）ベルリン—東京間無線・東京—京城間有線電送

東西盟邦の誓ひ
世紀の饗宴 歡迎午餐會

【ベルリン廿八日同盟特派員】私は今松岡外相に隨つてヒトラー總統の招宴に列席してベルヴュ宮殿の宿舍に歸つたところだ、ヒトラー總統始めゲーリング元帥、リッベントロップ外相、ゲッベルス宣傳相等歷史の大舞臺を自作自演しつゝある大立物連の顔が未だ瞼にちらついてゐる、廿八日午後一時過ぎ松岡外相はヒトラー總統差廻しの自動車に分乘して

沿道の 歡呼を浴びながら總統官邸に赴いた、ヒトラー總統は自らサロンの入口まで出迎へて先づ松岡外相と握手、次いで松岡外相の紹介で我々隨員は一人々々ヒトラー總統の前へ進んで握手した

輝しい 東西兩民族の誓ひだ、ヒトラー總統の手は柔かく溫かだつた、じつと見つめる青く澄んだ目は寶玉のやうな美しさの中に侵し難い威嚴があつた、午後一時半開宴、ヒトラー總統、松岡外相、リッベントロップ外相、大島大使及び通譯に當るシュミット公使を中心にゲーリング元帥、ゲッベルス宣傳相を始め今を時めくドイツの黨、軍、政の首腦者が一堂に會して主客五十名、眞に世紀の饗宴を謳ふに相應しい光景であつた

この席 の廣さは六十坪位、長方形のメインテーブルを圍んで四つの圓卓が置かれ、カーネーションの赤と白が日章旗を象徴しつゝ春を謳ふ、特に松岡外相の姓に因んで日本の鉢植えの松も飾られてあつた、メニューはスープに魚に肉簡素ながら遠來の賓客を遇せんとする心で作つた料理である、リキュール、葡萄酒等のコップが卓上を賑はしてゐたが、總統だけは特別に紅茶をとり寄せて飲んでゐる

そして 右の松岡外相と左の大島大使に向つて如何にも親しさうに話してゐた、稍黑味がかつた金髮はよく寫眞で見るやうに左の額に下げず、右から分けて綺麗にかき上げられてゐた、白さを交へた口髭も寫眞で見る程きつくはなく優しく親しみ易い感じである、時々相手に向つて大きく頷く時の目と口と手の表情は恐ろしく迫る氣魄を感じる

松岡外 相の調子もまた立派である、悠々と落付き拂つて而も得意の英語を操りながら大いに語り大いに論じてゐる、流石聯盟脫退以來幾多の世界的外交舞臺をリードして來た政治家である、私は日本の誇りをしみじみ胸に感じながら松岡外相の態度に見惚れてゐた

押出し の立派なのはゲーリング元帥で堂々たる大丈夫といふ感じ、リッベントロップ外相は非常にスマートで女性から見るとドイツの代表的美男子だといふがりゅうとした長身と親しみ深い目を有つてゐる、その他躍進ドイツの中心たる統監府將軍連、色も形もとりどりな正服が目も醒める程美しく

まるで 彫刻名畫を見るやうだ、二時間の午餐を終へ隣室のサロンで歡談約三十分この間松岡外相と總統とは別室にて、次いでヒトラー總統は別室に松岡外相を案内、ここで暫し懇談の後、再び松岡外相始め一同と握手を交はして深い親しみをこめながら別れを告げた

斯くて 我々の事は儼然た

第一線觀 脫皮の必要
清水宗基

資材の人手難、物資配給の不圓滑等國民生活は日に窮屈化さるゝ今日、先づ中小商工業者は自分達が最も行詰つて居るといひ、企業家は、自分達が最も行詰つて居るといふ。其の他勞働者會社工場、生產者、サラーリマン、職工等々皆自分達が一番行詰つて居るといふ。凡ゆる階級が、只自分達だけが最も行詰つて居るのであると考へて居ることは非常な誤りで、單に自分だけが行詰つて居るのでなく、實は總てが行詰つて居るのであると思ふ。

事變以來既に五年、其間に費した金と人とは、凡そこんなに多くの金と人と時とを併せ費したといふものは全く空前である。更にその上に、世界情勢の複雜混化は直接、間接に日本の行詰りを一層强化するもので、それに關聯して費さねばならぬ金と人と時とに思ひ及ぶ時、今後一段の深刻さを加へ來るであらうことを覺悟せねばならない。

自分だけが行詰つて居ると云ふ迷妄を打破し一億同胞等しく行詰つてゐると云ふ認識を深め、個人主義的、自由主義的、功利主義的な舊衣を脫ぎ捨てゝ、一にも二にも國家のための存在である所以に徹底し、この際こそ、國家に對する御奉公以外の何ものでもないと云ふ信念と實踐とを必要とする。

由來國民は經濟生活を營む面に於ても、國家から保護を受ける權利のみを識つてその生活を通して、國家を自ら護ると云ふ義務觀念を忘れ勝で居た。即ちこの五年間と云ふもの、誰もかも、統制經濟の押づさを非難して來た。國家の大きな意圖を、第三者的な立場で傍觀し續けて來たのではないだらうか、自由主義的な個人生活といふ「生」への執着をアッサリと斷切つて國家目的を完遂させる爲に捨身になる信念がお互に摑めないところに、今日の行詰り觀念の惱みがあるのだと思はれる。新體制なるものゝ要望せらるゝ所以も亦此處にあると確信する。（筆者は滿洲商議理事）

ユーゴー國王親政
從來の攝政を廢す

【ベオグラード廿八日同盟】今回の政變により從來の攝政を廢していよいよ親政を敷くに決定した國王ペーター二世は廿八日市民の歡呼裡に市內のセルボ・クロアト寺院において大僧正の前で親政に關する宣誓を行つた、なほベオグラード市中の騷擾は廿七日の反獨デモ横行から漸次鎭靜しつゝあり、クーデターと共に出動した戰車や大砲も姿を消した、但し英側出先當局は依然反獨アヂに努めてゐる

全國に戒嚴令布告

【ソフイヤ廿七日同盟】ソフイヤにて傍受せるベオグラード放送によればシモヴイッチ新ユーゴー首相は廿七日全國に戒嚴令を布告、軍隊が國內の秩序維持に當るべき旨を宣告したといはれる

ユーゴー獨公使に申入れ

【ニューヨーク廿八日同盟】ベオグラードAP電がシモヴイッチ新ユーゴー首相側近の權威ある外交消息筋の情報として傳へるところによればシモヴイッチ首相は廿七日徹夜の重大會議を行つたのちフォン・ヘーレン駐ユーゴー獨公使に對し次の如く通告したといはれる

一、ユーゴー新內閣は同國の三國同盟參加協定の廢棄は行はぬがパウル二世亜に議會は三國同盟加入が民意に反するものであるからその全條項を履行することは不可能なりとしてこれに對する批准を行はない

一、ユーゴーは獨伊兩國のみならずその他の諸國とも一樣に友好關係を維持することを希望し、今後も絶對的中立を守らんとするものである

鐵製品の對滿輸出
滿洲國材料の製品のみ許可
半島材料の製品不認容
（定例經濟懇談會）

定例經濟懇話會は廿八日午後六時から京城商工會議所會議室で開催運送賃問題その他の諸問題について質疑應答を重ね、同九時過ぎ終了したが、同日の懇談會で取り上げられた鐵製品の對滿輸出是非の問題については滿洲における鐵製品價格が割高であり、對滿輸出に關係を持つ業者も多くこれに對する當局の態度方針が注目されたが當日の懇話會で總督府當局では次の如く明確に方針を闡明するところがあつた、即ち鐵製品に就ては該製品が滿洲國の原材料による製品である場合に限り該製品の對滿輸出を認容するが反對に朝鮮の原材料による鐵製品の對滿輸出は現下の鮮內の需給關係からみて許容し難い旨を明かにした

この問題は單に鐵製品に限らず滿洲國における一般的な物價高のためこれまで朝鮮物資の對滿輸出を刺戟すること甚大であつたが、右の如く鐵製品の對滿輸出に對する方針が決定したので鐵製品以外の重要物資の對滿輸出に當つても該製品が滿洲國の原材料に加工精製されたるもの以外はこれを認めない方針である、勿論鮮內需給關係が極めて餘裕のある製品の場合は右の例外をなし、むしろ對滿輸出の積極化を促進せんとすることは勿論である

懇話會の質疑應答

なほ同日の懇談會における主なる質疑とこれに對する當局の回答要旨は次の通り

◇問　運送賃が實費以上に高過ぎること、割增賃の如き附帶條件も明確でない、また危險品が破損しても補償されない、一般的に業者の態度が橫暴であるとの聲多い非難が續出した

◇答　充分調査して適當な對策を講じたい

◇問　鐵製品の對滿輸出について當局の所見如何

◇答　原則として滿洲の資材を用ひて生產された製品の輸出は認めるが、朝鮮原材料による製品の對滿輸出は鮮內の需給關係からみて困難

◇問　貸家、個人住宅の修理用鐵、セメントなどの配給の圓滑を期せられたい

◇答　尤もだが配給の實施方法が困難である、然し可及的に配給の圓滑を期したい

ドイツ强硬抗議
反獨的クーデターに

【ベルリン特電廿八日發】ドイツ政府は廿八日のユーゴーの反獨的クーデターに關しシモヴイッチ新政府に對し强硬抗議を提出した旨發表した、右はドイツ政府がユーゴー今次の事件を默認する意向を有してゐないと共に今後の事態發生に關する一切の責任をユーゴー政府が當然負ふべきであることを警告したものとして注目される

三國同盟參加不變

【ベオグラード特電廿八日發】確實なる筋より入手した情報によればシモヴイッチユーゴー新內閣は同國が從來締約した諸外國との一切の條約を尊重し三國條約參加もこの建前から當然繼續する意向を有してゐるといはれる

ユーゴー間の通信は依然杜絶してゐるのでクーデター後の最近のユーゴー情勢は當地では未だ判然としないが各種情報を綜合するにペーター國王の下に組織された新政府は國民の支持を得るに成功した模樣であり、恐らく今後混亂が惹起しはすまいと思はれるがローマ政界は愼重な態度で成行を注視してゐる、ユーゴー當局が三國同盟加入議定書の批准をしないといふ說もあるが、同國が樞軸から脫落することはあるまいとして樂觀してゐる

事態刻々に重大化

【ベルリン特電廿八日發】ユーゴー政變及びこれにより樹立された新政府を繞る國內情勢は新聞及びラヂオの放送により漸々その重大性が闡明されつゝあり、バルカン一般情勢に一大波瀾を惹起する兆候が愈よ濃厚となつた、ドイツ政府筋では右につき一切意見の發表を差し控へてゐるがユーゴーを繞りバルカンの危機は最高潮に達するであらうとの印象は一般の間に漸次濃厚化しつゝある

松岡外相を國賓として歡迎
滯伊日程發表

【ローマ廿七日同盟】伊政府は松岡外相のローマ滯在中の豫定を次の如く發表した

一、松岡外相は卅一日午前六時ブレンネル峠着、伊の歡迎使節は同地迄國賓として外相を出迎へる

一、卅一日午後六時ローマオスチヤ驛着、チアノ外相以下高官多數の出迎へを受け驛頭で儀杖兵を閲兵、チアノ外相とともに宿舍ヴイラ・マダマに向ふ

一、一日以後キヂナーレ宮に參內記帳、パンテオン、イタリー戰歿記念碑、ファシスト黨政府殉難者記念碑見物、エマヌエル國王に謁見、ムッソリーニ首相及びチアノ外相と會談

一、四月三日午前ローマ發

ブルガリヤ沈默

【ソフイヤ特電廿八日發】ソフイヤ官邊ではユーゴーの政變に對するブルガリヤの態度に關しては未だ公表を避けてゐるが、ブルガリヤ、ユーゴー間の電話及び鐵道の連絡はすでに杜絶し、アメリカのユーゴー特派使節はやむなく國境に引返してゐる

動員完了か

【ロンドン特電廿八日發】ベオグラードよりの報道によればシモヴイッチ內閣は目下全國軍の動員及び戰備の完了を急ぎつゝあるものゝ如く、既に動員された百萬の國軍はそれぞれ所定の戰鬪態勢を整へつゝありと傳へられる、又一般國民で自動車、オートバイ、自轉車を所有する者に對しては直ちにこれを警察及び各地の國軍司令部に報告すべき命令が發せられた

伊ユ間の通信
依然杜絶

【ローマ廿八日同盟】イタリー、

翼賛會副總裁
柳川法相に決定
事務總長は石渡元藏相

【東京電話】大政翼賛會副總裁には現法相柳川平助中將、事務總長には元藏相石渡莊太郎氏に廿八日正式決定した【寫眞＝（上）柳川（下）石渡の兩氏】

柳九時五十分相前後して首相官邸に入り、富田書記官長、村瀨法制局長官と會見、さきに富田、村瀨兩氏より柳川、石渡兩氏に對し二長官の手許において調整せる翼賛會改組原案を提示、柳川、石渡兩氏の意見を徵したのち改組後の本部首腦部の人選に就て愼重協議を遂げた、就任した柳川法相は法相兼職のまゝ副總裁を兼任、翼賛會改組に當ることゝなつた

柳川、石渡兩氏の意見徵取

【東京電話】改組後の大政翼賛會事務總長に決まつた石渡莊太郎氏は廿九日午[illegible]

板垣總參謀長臨席

【南京廿八日同盟】板垣支那派遣軍總參謀長は廿八日開會中の國民政府全國軍事會議に臨み、それぞれ軍事に關する重要訓示を行つた

佛人民戰線の各閣僚正式に拘禁

【ヴイシー廿八日同盟】內務省發表によればかねてシヤズロンの湖上及びペルウオアザンの村莊に保護拘禁中の人民戰線內閣の藏相ヴアンサン・オリオル、同內相マルクス・ドルモア、拓相マリユス・ムーテ、レイノー內閣の內相ジョルジュ・マンデル、上院議員サロマン・グルンバックの各氏は廿八日保護拘禁から正式拘禁に移され、リオム最高法院附屬刑務所に收容された

政務總監微恙

大野政務總監は廿九日微恙で大和町官邸に引籠つた

人

◇木原七郎氏（代議士）廿九日朝釜山上陸北行
◇築安新九郎氏（代議士）同上
◇新原三郎氏（朝運副社長）平元線開通式出席のため一日平壤へ
◇草間秀雄氏（日本產金振興副社長）東上中二日歸京
◇小丸源左衛門氏（京城刑務所長）退職挨拶のため廿九日來社

時の錄音

わが南支部隊、各要衝を拔いて猛進又猛進す。まことに武威赫々たり。

×

銃後國民もその義務に猛進又猛進、大東亞共榮圈の建設に粉骨碎身せねばならぬ。

×

翼賛會改組も來月一日の閣議に附議、愈本極りとなる。然らば一丸となつて進め！

×

國防航空の熱望赫々と進む。

×

青春の希望は大空を翔る、まことに快ならずや。

三國志【465】
（出廬の卷）吉川英治（作）矢野橋村（畫）

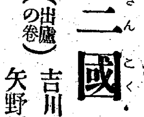

黃河を渡る（一）

文醜は、顏良の弟で、また河北の名將のひとりであつた。

「おゝ、先鋒を望み出たは文醜か。健氣々々、そちならで誰か顏良の怨みをそゝがう。すみやかに行け」

袁紹は激勵して、十萬の精兵をさづけた。

文醜は、即日、黃河まで出た。曹操は、陣をひいて、河南に兵を布いてゐる。

「敵はさしたる戰意はない。說々たゞ守るあるのみだ」

旗旗、兵馬、十萬の精鋭は、無數の船にのり分れて、江上を打渡り、黃河の對岸へ攻め上つて行つた。

沮授は心配した。

袁紹をいさめて、

「どうも、文醜の用兵ぶりは、危くて見てゐられません。淺慮も妙用もなく、たゞ進めばよいと考へてゐるやうです。いまの上策としては、まづ官渡（河南省開封附近）と延津（河南延津）の兩方に兵をわけて、勝つに從つて、徐々押しすゝむに限ります。それなら過ちはありません。──それを輕忽にも黃河を打渡つて、もし味方不利とでもならうものなら、それこそ生きて歸るものはないでせう」

諄々と、說いた。

人の善言を肯かないほど頑迷な袁紹でもないのに、なぜかこの時は、ひどく我意を出して、

「知らないか。──兵ハ神速ヲ貴ブ──と曰ふを。みだりに舌の根をうごかして、わが士氣を惑はすな！」

沮授は、默然と外へ出て、

「──悠タル黃河、吾レ其レ渡ランヤ」

と、長嘆してゐた。

その日から、沮授は假病をとなへて、陣務にも出て來なかつた。

袁紹もすこし云ひ過ぎたのを心で悔いてゐたが、迎へを重ねるのも癪なので不問にしてゐた。その間に玄德は、

「日頃、大恩をかふむりながら、むなしく中軍にあるは本意でありません。かゝる折こそ、將軍の高恩にこたへ、二つには、顏良を討つた關羽と稱する者の實否をたしかめてみたいと思ひます。どうか私も、先鋒に出していたゞきたい」

と、嘆願した。

袁紹は、ゆるした。

すると文醜が、[illegible]中軍へやつて來た。

「先鋒の大將は、それがし一名で充分です。御安心ならぬといふお心ですか」

「そんな事はない。なぜそんな不平がましいことをいふか」

「でも玄德は、以前から戰ひに負けてばかりゐる、弱い大將といふ方では、名な人間でせう。それにも先鋒をお命じあつたのは、いかなるわけか近ごろ御意を得ぬことで」

「いやいや、ひがむな。それはかうだ。玄德の武力を試さう爲にほかならん」

「では、それがしの軍勢を、四分の一ほども分け與へて、二陣に置けばよろしいでせうな」

「む。それでよからう」

袁紹は彼のいふが儘に、その配置は一任した。

かういふところにも袁紹の性格は出てゐる。何事にも意志がなく彼自身の獨斷と信念がすこしもない。たゞ彼は、父祖代々の名門と遺產と自尊心だけで、將士に對してゐた。彼の儀容風貌もすこぶる立派なので、平常はその缺點も目につかないが、戰場となると、識別やかなもので名門や風采では間に合はない。こゝでは人間の正味そのものしかない。總帥の精神力による明斷や豫察が實に全軍の大きな運命をうごかして來ることになる。

文醜は、勇躍すると、

「袁將軍の命であるから」

と稱し、四分の一弱の兵を玄德に分けて、二陣へ退がらせてしまつた。そして自身は、優勢な兵力をかゝへ、第一陣と稱へて前進を開始した。

人參の名藥
◎純人蔘精腦　胃腸、內臟、神經、血脈、强壯劑　十日分 一圓二十錢　三十日分 三圓五十錢
◎人蔘實母散　貧血、冷症、子宮、血の道の良藥　七日分 一圓　十五日分 二圓　四十日分 五圓
◎人蔘の藥湯　惡さ知らずにポカポカする家庭溫泉　一日分 三十錢
有名藥店に有り內地にも無料で送る全國代金引換でも送る
京城府長谷川町　朝鮮製藥會社　電本局二二〇九番

人工榮養兒に
丈夫に肥らぬ
下痢し易い
顏色が蒼白い
元氣がない……
……といふやうな乳幼兒は、ビタミンCが生體內に不足して居る場合が多い……といふ榮養學的缺陷が明かにされ、異常な注意を呼び起すにいたりました。
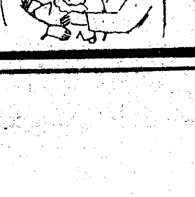
活性のビタミン
つまりビタミンCは乳兒の發育を助け、潑剌たる健康を保つて行く上には毎日補給しなければならぬ活性の榮養素です。殊に人工榮養兒の攝る食物は重湯、米粉その他の穀粉類、或は牛乳、粉乳、煉乳その他の乳製品でその中にはCが殆んど含まれて居りません
そのためこれらの人工榮養品で育つ乳兒はビタミンCが不足がちとなり、消化不良や榮養不良に陷り貧血がちで、身長も延びず、體重も增加せず、また病菌に對する抵抗力が弱く、病氣に侵され易い虛弱體質となりがちなものです。
新しい育兒法…
人工榮養兒を丈夫に育てるためまた離乳期の赤ちゃん等には何等かの形で充分にビタミンCを與へなければなりません………
──ところが乳幼兒は體重の割に案外多量のCを必要とするので胃腸のか弱い乳兒に大量の果汁などを與へて必要なビタミンCを補ふといふわけにも行きませんでしたが、今日では專ら微量で强力なC劑アスコルチンが重寶がられて居ります
粉末一瓦は新鮮レモン約二個分に相當しますから、一日に一匙の割合で人工榮養品に加へれば活性の榮養食となつて乳兒が發育するに必要なビタミンCが補給されます。
ビタミンCは病弱者、有熱時、姙婦、心身過勞、大陸生活等にも貴重です。

ビタミンC劑 アスコルチン 末及錠
二五瓦…參圓參拾錢　一〇〇錠…參圓六拾錢　藥店百貨店にあり
說明書はお申越次第送呈
大阪市東區道修町二丁目　株式會社 武田長兵衞商店
東京市日本橋區本町二丁目　株式會社 田邊元三郎商店
大阪市東區道修町三丁目　株式會社 田邊五兵衞商店
東京市日本橋區本町三丁目　株式會社 小西新兵衞商店
CN1227

商人泣せの運賃高
朝鮮運送へ非難の聲
物價調整課が調査に乗出す

かねて不評判であつた朝鮮運送に對する非難の聲が廿八日夜開かれた第十回戰時經濟協議會席上で爆發した、全鮮の大小運送店は昨年鮮小運送業令により統制されたがメリケン粉一袋の運賃は合同以前二錢三厘であつたものが十一錢五厘、砂糖五十二錢であつたものが七十二錢といつた工合に大暴騰を來してゐる

これは小運送業令による公定運賃ではあるが總督府物價調整課とは何の連絡もなしに取りきめられたものであり、その上へ割増運賃として危險品十割、易損品五割の各割増をとつてゐる、割増しをとることも條件によつては仕方がないとしても甚だしい例として鐵釜が易損品として取扱はれてゐる事實もあり全く無茶だといふのである

一般商人たちは内地から品物をひいても運賃だけで結構口錢が削れて商賣にならないのだ、も一つ悪いことは運搬はとつても破損した場合にたゞの一度だつて賠償した例がない、これでは割増の保險を何の爲にとられるか判らないといふことになる、もしも合同したが故にこんな商人泣かせが行はれてゐるとしたら合同趣旨の意が損はれるのは無理からぬことではないか

商人の泣言を聞いた物價調整課では早速調査を開始すると共に鐵道當局に交渉して一日も早く適正運賃を設定すべく準備にとりかゝつた

角永物價調整課長談 考へてみるに勞働賃銀は實質以上の値上りをしてゐると思はれる、總動員法に抵觸するかどうかは調べてみなくては判らないが、鐵釜を易損品として取り扱つてゐるとすれば まぎれもない脱法行爲だ、とにかく鐵道と交渉する一方事情を調査する

時局用のものだけ優先的に認可
電話統制を更に强化

遞信局では昨年電話統制を實施して嚴なる利權目當ての電話申込みには架設しない方針の下に進んできたが、本年からは更に一歩を進め時局上必要なもののみに制限すると共に既に開通した電話は一層嚴重な同一名義の電話に關しても嚴重な制限を加へることに決定、卅一日附府令で關係規則を公布することとなつた、なほこれと同時に不用電話の買上げ交付金も四月一日から京城二百五十圓、釜山、平壤二百圓、仁川、光州、大邱、元山、清津百五十圓と各三十圓の値下げを行ふことに決定した、制限の概要は

一、至急開通認可制限 當分のうち軍事、國防、生產力擴充、輸出貿易振興、國民生活の確保等時局上必要なもののみに嚴選を縮小し不急不要の分、例へば郊外に住むものとか用達業などの營業用のもの、その外に個人、團體を通じて制限を行ふもので時局方法は上記の時局用のものだけを優先的に認可し、殘餘のものは從來通り抽籤によつて決定する筈で申請の場合も警察の證明書を添付させるなどの嚴格な制限を行ふ

二、加入の取消 至急開通の認可後でも廢業、轉業又は住所、營業所などによつて不要となつた場合又は架設換等の削減、資材の調達不能に陷つた場合は認可を取消すことがあるがこのほか申請書類に不實の記載をなしたものは開通後でも加入の取消處分をなしこの場合は架設料その他既納の料金は一切還付しない

三、同一名義の加入電話に對する制限 至急開通の認可をうけたもの又は開通した電話の加入者に關する增設の電話は昨年八月電話統制實施前のものでも資格審及び名義變更禁止などの規定の適用をうける

四、電話接續の制限 當分の間電話局で專業上又は工事上支障がある場合は電話接續の請求に應じないことがある

なほ本年度の至急開通申請は近く各局で受付を開始する筈である

味も香りも良い 大和軒の茶 本町入口

〃障害物を置くな〃
兒童壓死事件に鑑み
路上放置物を嚴重に取締る

心なき鐵工所經營者のため京城元町二ノ八〇端田鐵工所前で發生した小學兒童壓死事件は依然鐵工所側の不注意として一般の非難を浴びてゐるが、所管龍山署では松山保安主任が起つて管内各工場、商店に呼びかけ卅一日から一週間を『路上放置物件取締週間』と定め係官を動員

これまで平氣でなされてゐた工場、商店等が自宅前道路に私用物件の放置を嚴重に取締り、殊に人出の多い春先の街から慘事や交通事故を一掃することになつた

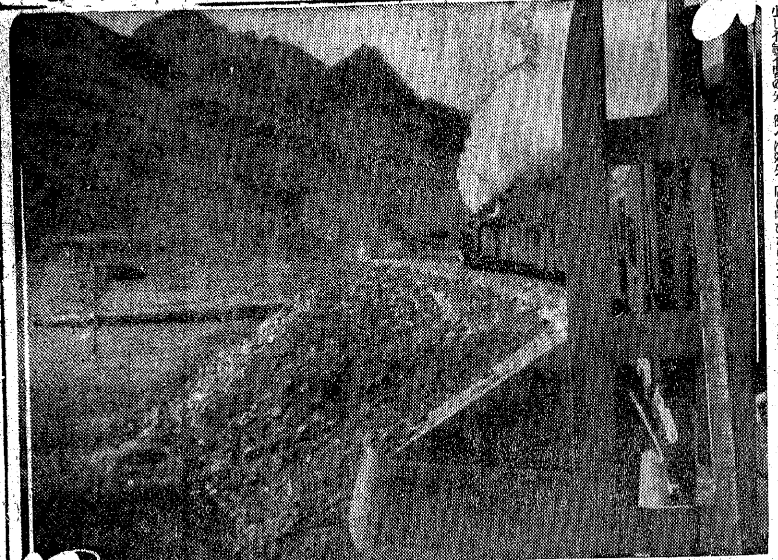

託兒施設も完備
保育指導も行ふ
『京城軍事援護授產所』竣工

京城黄金町六ノ一五府民病院裏に新築中であつた京城軍事援護授產所はこの程總工費五萬七千餘圓をもつて見事に竣工したので、廿九日午前十時から同所二階大ホールで京城神社神職司祭のもとに盛大なる竣功式を擧行した

新に出來た授產所は木筋黑色コンクリートに外觀を飾り見るからに清楚な二階建物で、敷地二百五十坪、建築延面積は百九十七坪五合、各室配置は事務、洋裁、和裁、タイプライター、陳列、託兒、科外、宿直、倉庫に分れ、託兒の屋外施設としては運動場、砂場、ブランコ、滑台まで備へてあります又幼兒に對しては保護のほか保育指導も行ひ毎日間食も授產所で心配して事情の許す限り母のお手傳ひをするさうである

この日午後一時からは勇士の妻や母の手に作られた子供洋服やエプロンの即賣會があつたが、どれもこれも實物で市價の半額にも近い安値でまたゝく間に三百餘點の作品が飛ぶやうに賣れてしまつた【寫眞は竣工式】

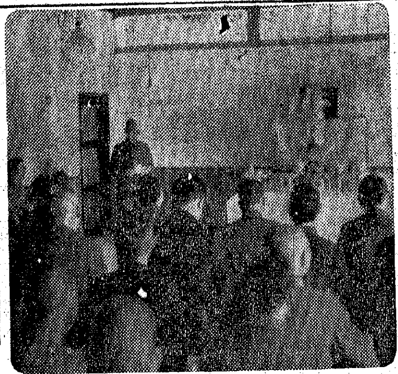

頼もしい戰鬪魂
非常時警官の意氣見せて
鍾路署員が〃戰鬪訓練〃

廿九日午前五時、京城鍾路署員の各自宅に本署から非常召集の命令が下つた、床を蹴つて起ち上つた三百五十名の署員は武裝も勇ましく本署へ駈けつけた、召集の目的は未だかつてなかつた『戰鬪訓練』であつた

『非常時下の警察官は銃後の治安を護るのはいふまでもないが、何時でも戰場に應用し得る戰鬪魂の用意も忘つてはならない』と石川署長から〃非常召集〃があつて戰鬪演習にうつつた、凜々しい武裝姿の行進は鍾路街を縫ひ三清町裏山に至り同五時半頃からの演習は朝もやにつゝまれた白岳山一帶を中心に展開、戰鬪の熱氣は燃えずあがる喊聲と交錯して警察官の魂はこゝに燃えあがつた

かくて火を吐く演習は三時間も續いて同八時非常時警官の意氣を最後の突擊に見せて勇しく終つた

煙草耕作技術員養成所を開設

技術の向上、人的資源の確保を期するため專賣局では來る四月一日から京畿道始興郡に煙草耕作技術員養成所を開設するが同所では見習生を一年間入所させ煙草耕作指導に必要な知識を習得させ、本年は八名を見習生として入所させる

なほ今回未安郡西面に新設せられた專賣局製煉技術員養成所でも四月五日新入所者十九名の入所式を行ふ

遺兒達も貰ひ泣く
『社頭對面』に附添ひ上京した
内海さん病床に臥す

【東京電話】靖國神社の臨時大祭に朝鮮遺兒部隊の附添婦として遺兒達と一緒に上京した内海テルさん(二七)は旅行の疲れから發病、靖國神社と程遠からぬ飯田橋の警察病院のベッドにうち臥した

遺兒達から私達の姉さんと呼ばれ親のやうに親しまれてゐる内海さんは朝鮮から船に乗り汽車に搖られて二日二晩、東京に着いてからも若し遺兒達に萬一のことがあつては申譯ないと全く一睡もせず世話をし續けたのであつた、それが矢張りか弱い女性の身體にはひどくこたへたのか愈々明日は感激の對面といふ差し迫つたその前日の廿七日夜突然四十度近くの發熱狀態に陷り引率者の二ノ宮翻のすすめで心ならずも警察病院に入院

廿八日對面を終つた遺兒達が〃お姉さんをお見舞に行きませう〃と子供心にも内海さんの病氣を氣づかつて電話で問ひ合せたところ、責任感の强い彼女は病床から遺兒たちのうれしい電話に泣きながら〃皆さんに御心配かけて濟みません、私の病名がハツキリしてからにして下さい、もし傳染病であつたら大切な勇士の忘れ形見に若しものことがあつては申譯ありませんから〃と遺兒たちの見舞を斷つた、内海さんの立派な態度に二ノ宮さんは却つてぢつとしてをれず總務八重子さん、大房覺君の二代表を連れてお見舞に來たものゝ、未だ病名も判らず、病床に氷枕を當て呻吟する内海さんの姿を見ては言葉をかけるのも遠慮して只傍らで見守るばかりであつた

『内海さんは東京に親戚があるにも拘らず一度も外出したこともなく只管遺兒達の世話をしてくれたのです、全く頭が下がる許りです』

と語る二ノ宮さんの瞳にも白いものが光つてゐた【寫眞は内海さん】

交代役に井上さん上京

内海テルさん病むの報を勤務先の京城醫專病院に知らせ同病院の久米さんは次の如く語る

實は今本府から通知を受けたばかりで驚いてゐる次第です、内海さんは平常とても元氣で病氣などしたことはありません、はじめての旅行の上長途の旅でその上遺兒達の身の上に細心の注意をしたためでせう、とても真面目な人で婦人科の看護婦長を勤めてゐますが、内海さんの交代には井上マツミさんが今晩京城驛發上京することになつてゐます

足どり輕やかに
明治神宮に參拜
遺兒の日の行事終了

【東京電話】けふ二十九日も可憐な遺兒達に潮騒りながら陽光が惠まれた、昂語るやうな昨日の感激の對面が一夜明ければ張りつめた氣持がほつとして喜びと安堵の朝が訪れる、昨日に増して今朝もまた早くから床を離れた健氣な遺兒達は足どりも輕やかに明治神宮へ玉砂利を踏んで進めば朝露にぬれた緑の白幟を先頭に南參道から表參道兩側にこんもり茂つた木々がしつとりと神々しい、讀方で習つた全國青年團から献木がこんなに大きくなつてゐるのだ、手水を使つて直ちに神殿參拜が許された次いで御殿を拜し寶物殿から宿舍に引揚げた

かうして二日間の楽しい『遺兒の日』の行事は滯りなく終了した對面叶つた遺兒達は『この喜びを何んと告げよう』と早くも思ひは郷里に待つ母の上に走る、これで各府縣とも大部分は明三十日の日曜日に歸郷するが朝鮮部隊として北海道と秋田はこの日午後六時五十八分と同十一時の上野發列車で名殘り盡きぬ帝都を後にそれぞれ歸郷することになつてゐる

經濟警察相談所を常置
一日から三越と和信で開設

目下經濟警察の强調週間實施中に好評を博してゐる京城三越、和信の兩臨時經濟警察案內所に對し、京畿道警察部では經濟事犯の未然防止をはかると共に經濟事犯の自首を促すため今後は京城府内に常設の『經濟警察相談部』を週間が濟んでもやめず常置することに決定、警察道場の上の警察官を派しあらゆる經濟警察の相談に應ずることゝなつた

なほ開設は四月一日からであるが三越は水金日、和信は火木土と定め何日も午後一時から五時まで

フルーツあんみつ豆 おしるこ 洋菓子 レコード喫茶 販賣 本町一丁目 牡丹 電本3659

傷痍勇士の三夫婦招待
愛婦本部愛國寮で慰勞會

事變以來みづから進んで傷痍軍人に嫁ぎあつぱれ銃後婦人の心意氣に生きる婦人は實に多いが、一昨年來傷痍軍人配偶斡旋相談所を設けてこの方面に一役買つて出てゐる京城明治町愛國婦人會朝鮮本部愛國寮では現在までに斡旋して既に可愛い子供さへ出來たお目出度い三組の傷痍軍人夫婦京城鐵道局健康課勤務坂田元記氏および嘉ひさよさん、清凉水產會社勤務村上雅三氏および妻君代さん、京城水道勤務趙氏およびやりのさんを三十日午前十一時半同寮に招いてお祝ひをするとともに座談會を開き記念品を贈つてその後の苦心をねぎらふことゝなつた

なほ同寮配偶所現在までの斡旋者數は傷痍軍人申込み數二八、婦人申込み數二九で成立三組、應召者申込み數一六、婦人一八で成立二組となつてゐる

釜山地方に季節外れの淡雪

【釜山電話】昨今の釜山地方は低氣壓の北上に伴ひ季節外れの氣候に見舞はれ廿九日午前一時頃から降雨を催し、午前三時に至つて珍らしくも雪に變じ大新山、鷹峰山の山頂は薄く雪で化粧して了つたなほ記録的には昭和四年四月廿日といふ晩雪もある

映畫監督の詐欺

京都市烏丸七條西本願寺前大日本文化映畫研究所監督[illegible]は同社のバルヴオ撮影機(價格二千圓)アイモ撮影機(價格一萬圓)その他小型撮影機フィルム等合計一萬三千五百圓を詐取横領、京城に潜伏してゐたが京畿道警察部の手配により廿九日京城本町署に逮捕され、身柄留置の上取調べ中

廿九日朝の氣象概況

弱い低氣壓は東支那海西部にあり高氣壓は北支那から滿洲に擴がり氣壓配置は冬型で半島の南岸は雨で其他は大體晴れてゐる、滿洲北支那は雨天曇り東北地方は晴天により溫度は鮮内は南岸一度高内外で例年に比し一度乃至四度低い

京城地方【今晩、明日】晴れたり曇つたり、今朝京城氣溫は零度四分午正六度五、昨日最高氣溫八度一分、最低氣溫零下二度五分

仁川地方【今晩】北の風弱く【明日】風弱く晴時々曇

輝く國軍のやうに教育者手帖を
京畿道教育會で決定

京畿道教育會では二十八日午後二時から道廳會議室で會長鈴川知事以下幹事、評議員、代議員等五十餘名參集の下に四月以降の十六年度總會並事業計畫を中心に打合會を開き國民學校經營の調査研究を初めとして學童音樂大會、教育に關する講演會、講習會を開かせ各學校の聖地參拜を勵行させること

また教職員には軍隊手帖の如き教育者を自ら戒める教員必携の手帖を中等、初等學校教職員三千五百名に洩れなく配付すること等など重要事項について協議を遂げた

なほ引續き二十九日午前十時から龍谷小學校で道内各府郡の視學を集め國民學校の實施、青年團の改組について打合會を開く

世紀の平元線を行く【一】
天嶮を征服して 黄海、日本海を繋ぐ
二百三十キロに揚る『鮮鐵魂』

渺茫たる半島の脊梁山脈を貫いて國策の聯絡線平元線は鮮鐵四十年の歴史のうち半生二十年の敗闘を强いられて遂に全通、輝く聖紀の曙光を浴びて黄海と日本海は固く握手を交したのだ、

半島を横斷する交通路の開拓はこれまで半島を縦に貫く南北山脈の天嶮に突きあたつて極めて難工事のため遲々たるものであつた、ことに中鮮、西鮮地方と寶庫北鮮地方を繋ぐ交通路は僅かに中鮮から三防關、鐵嶺關を越えるものと、西鮮からは馬息嶺の難路越えのほかはみるべきものはなかつた、この嶮路を辿つて三防越えルートの京元線が近代輸送機關として僅かに命脈を保つてゐたとき、我々廿三年鮮鐵技術陣營が辛酸苦闘によつて半島最初の横斷鐵道二百三十キロの平元線が誕生したことは重要兵站、食糧地帶の朝鮮の寶庫に極めて重大な寄與がなされるものである

平元線は敷設にいへば京義本線西浦を發して古代朝鮮文化がほのぼのとあけそめた大同江流域を東に進み順川平原を横切つて大同江の支流沸流江、平原川を遡つて狼林山脈馬息嶺の嶮に突き當り巨蹟を誇る北鮮の咸鏡本線高原を繋ぐ山間鐵路である、これまでV字形に京義、京元線によつて大迂廻してゐた不便は平壤、元山間二百二十餘キロの短縮遠路の形成によつて朝鮮交通史上劃期的な鐵路として讃覧があげられたものである

沿線には成川金鑛、成川鉛、亜鉛鑛地、高原炭田など十指にあまる地下資源、狼林山脈を中心として大樹林の林產資源、大同江流域の農產資源などその將來性はまことに洋々たるものがあり、この一本の鐵の動脈が新朝鮮文化に資する光輪は燦と輝き明日の飛躍半島の雄姿を象徴する力强い二本の紅線でもある【寫眞は平元線を行く處女列車】(村岡特派員記)

一家の食慾を旺盛に便通を正確に榮養を豐富に
酵母劑の上を行く ビルツ劑 日本固有の有効菌綜合劑
ホシ ミクローゼ
一ヶ月分・一円五〇錢
星製藥株式會社

戸田家の兄妹
絶讃!未曾有の感激!!
永遠に盡きない感銘をそゝる小津の名作!!三十一日まで上映
日曜日は早朝十一時二十分開演
明治座

嚔き返る匂ひと色の情緒!
身は賤しい女ながら誠の世界に燃える一筋の女心を突き入れ歌女は進んだ!
周圍のさげすみに屈せず時折は弱い女の涙に負けたが彼女は倖せの道をひたすらに生き抜いた!
松竹大船映畫 歌女おぼえ書
水谷八重子 上原謙
清水宏作品
愈々近日上映

コリンのエイ・ホーク
三日ヨリ 開館一周年記念興行
城宝

鑛業報國
最も嚴正・迅速・低廉を誇る
京城鑛業分析所
鑛山技術指導 調査測量
(舊名・朝鮮產金鑛務社分析部)
朝鮮產金鑛務社
代表者 堀田金藏
京城府瑞麟町一二八(鍾路二丁目)
電話光③二三五三番
振替京城二三七五五番
(京内狀進呈)

財團法人大東斯文會
大成女子商科學院生徒募集
一學年百名 問合セ要三錢切手
出願期日 四月十五日マデ
試驗期日 四月十七、十八二日間
京城府壽動町一一八番地

精力强進劑
參茸トニク
精
初老期以後の脱力感
根氣缺乏疲勞感
健忘、視力減退、憂鬱、不安感、精力減退動脈硬化等、神經系統並びに身體組織の衰退に伴ふ早老現象に對し、參茸トニクの服用は强力且つ持續的なる强體精効果をもたらし、迅速に身體諸機能の衰弱を回復蘇活せしむる治効あり。
▽心臟强化 參茸トニクはまた少しの動作によつて心悸亢進し胸内苦悶、呼吸困難、心窩部の重壓感等を訴ふるが如き心臟衰弱には、特に强健にして優秀なる强心効果を擧ぐ。
漢方醫學に基づく綜合强壯劑 參茸トニクは東洋古來の强壯劑たる朝鮮人參に白頭山中に棲息する鹿茸及び滿州原產の羚羊角を配して其の有効成分を抽出し、之にビタミンBグアヤコール、有機性燐其他高價な榮養劑を濃縮配合せる芳香佳味の液劑にして、左の症狀に適應す。
適應症 心臟衰弱、腺病質、神經衰弱、早老、肺結核、消化機能不全、食慾不振、健忘、肋膜、腰痛、貧血、冷性等
藥價 二五〇瓦 一圓八十錢 五〇〇瓦 五圓
全國有名藥店及各百貨店藥品部に有り
製造發賣元 京城府通路二丁目 慈善堂製藥株式會社 振替京城一一九〇七 電話光三二〇一三三三、八五七
總力戰

キングレコード
家庭音樂
懐しの童謡集
懐しい幼き日の想ひ出になる美しい曲ばかり集めた童謡集、子供に大人によく一家全部で樂しめる家庭音樂の名盤!
林伊佐緒 井口小夜子 河村順子 キング合唱團 細川潤一編曲

產科 婦人科
森川病院
醫學博士 森川益夫
朝鮮神宮表參道入口 廣沢旅館前
電話本三二二
入院室・產室完備

ビクター
HIS MASTER'S VOICE
(ビゼー曲)アルルの女 組曲第一第二番
指揮 ストコフスキー フイラデルフイア管絃團
(ヒメネス作)さらば、美はしのマリキータ アーティ・ショウ管絃團
(サラサーテ曲)ハバネラ
(提琴)メニューイン
交響曲第五番 ストコフスキー指揮 フイラデルフイア管絃團
エスパニヤ・ワルツ フイードラー指揮 ボストン・ポップス管絃團
提琴協奏曲 ハイフェッツ
(ピアノ)ペイ
ウェーバー家庭名曲
ビクター四月新譜 廿日全國一齊發賣
戰陣訓の歌 陸軍省推薦 徳山璉
大政翼贊の歌 徳山璉 中村淑子
海道東征
玉川勝太郎 天下の糸平
小唄勝太郎 滿洲追分
エンタツ アチャコ 笑ふ城壁
ヨイコノクニ
興國をどり 小唄勝太郎・鈴木正夫
甲斐甲斐しどころ 徳山璉

咳にパラコニン散

りん病 急性 慢性 潛伏淋濕の良藥
黒焼配合劑
いろ〱手當をされてお困りの方は最後の療法としてスグ御相談あれ 淋糸や毒素を心からキレイに濟す
註文 筒井回春園 筒井本家

夜間 商業科(三年修了) 基礎 支那語科
願書四月二日限 考査四月三日
京城基督教青年會

學藝

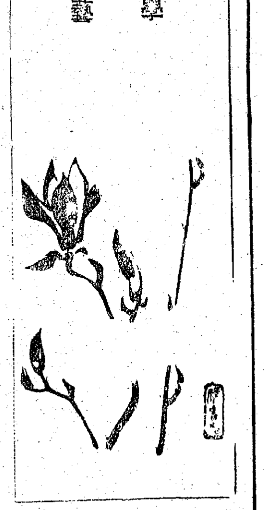

氷山春水氏畫

街と新體制の話【4】

根岸情治

我等日本人は、その民族的性質として、謙譲さと寛容さを多分に所有した、極めて道德的な、常識的な、義理人情を尊重する、むしろ平凡な現實と遊離し得ない民族である。

何が故に、極端な反動的意識や行動を敢て爲し得るであらうか。

そこに私は、街の指導者達の爲すべくして爲さざる重大なるミスを發見せずにゐられない。

末梢はいけない。これは如何なる意味においても、眞實をはるかにとび離れてゐる。

パーマネントを非難する前に、何故もつと時代の持つ婦人の使命を悟らないのであらうか。

翻譯を云々する前に、何故もつと日本の進むべき眞の道をさとらうとしないのであらうか。

常會により多くの人を集めやうとする前に、何故もつと街の共和力の重大さを悟らないのであらうか。

要は單なる形式でない。心の底をうつものがあるかないかの問題である。

心をうつものゝない生活は、死んだ生活である。生氣なき醜態である。

そんなものは、はきだめに捨てるがいい。

のびんとする民族、のびんとする人類の進むべき道は既にきまつてゐる。

何をか思ひわづらふ事があらうか。

强く、正しく、聡明に心をうつて。

さうして、我々はそれをどれ程待ちくたびれてゐる事であらう。

街を毒してはならない。

街の人は今、舊體制より新體制に對する急激度な轉換による見透しに迷つてゐる。

然し、彼等は時代の持つ大いなる力の前に、次の時代に對し、何等かの前進をこころみやうとする熱意に燃えてゐる。

勇猛な、盛りあがりな形式一點張りから、新體制が生れ出ると思つたら、大した考へ違ひである。

血みどろな人達の中から、初めて、眞實の新體制への大いなる産聲があげられるのである。

街は生きてゐる。さうして生長して止まない。

而も街の心は永遠に眞實を求めて止まない。（完）

幸美園研究所　慶雲町に開設

石井漠、パヴロバ門下の舞踊家幸美園はこのほど半島の舞踊藝術の發展を念願して京城府慶雲町四十七番地ノ一へ研究所の新設を急いでゐたが、愈々來る十六日から希望者を受付け開講する、教授科目はルシアンバレー、リトミック、舞踊本質、西洋舞踊史、同概論、同創作法等、詳細は同研究所へ申込めばよい

明滅燈　觀客の心構へ

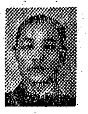

市民娯樂に惠まれてゐない京城には、映畫が慰安として重要な役割をなしてゐる。從つて映畫館に押し寄せるのも無理のないことだが、最近映畫と一緒にアトラクションが流行し、時にアトラクションが効果を擧げ過ぎて本物の映畫が霞隱れする、そしてそれが必ずしも興行良心に合致してゐるとは斷言出來ぬものである、從つて觀衆人も時局を通じてのつかみ處をはつきりする必要がある。【和信計畫課長　權寧仲】

川岸總長も激勵　漫畫家協會準備進む

漫畫人を總動員して、朗らかな活力で、この困難の總力運動に吹きかけようと、國民總力聯盟宣傳部では、在城漫畫家を招き、二十八日午後四時半から總力運動への協力を促すため、膝を交へての懇談會をひらいたが、內地の翼賛會に相當する總力聯盟の漫畫を作り、在城漫畫家の手によつて、あらゆる機會にこれを活用するとともに、ポスター、簡素服裝などの普及宣傳の方面にも利用するやうに決定した。川岸事務總長からも『よろしくたのむ』と激勵されて漫畫家一同大いに張り切り、ペンの續くかぎり、朝鮮の諸運動への協力を誓つて、午後八時散會した、なほ、漫畫家たちの總力を集結する朝鮮漫畫家協會（假名）の集團結成は愈々四月一日事務局會議室に發會式を開き、朗らかにしかも逞しい前進の第一歩を踏み出すことになつた、懇談會に出席した主な人々は次の通りである

◇聯盟側　西山宣傳部長、三原野宣傳課員、

◇漫畫家小丸辰文（放送局）岩本正二、堀萬太郎、神林文雄、藤原州馬（以上京日）渡邊かつみ朴性圭（以上每新）大野義夫の他【寫眞＝聯盟側と漫畫家との打合せ】

美術工藝品展　一日から丁子屋で開催　徳力兄弟

美術工藝界における德力富吉郎、彦之助、孫三郎、牧之助四兄弟の存在は斯界でも有名な話題であるが、各人各種の分野を除いて、それぐ特色ある作品を世に送つてゐるのもまた奇蹟とされてゐる、その四兄弟の作品が四月一日から六日まで丁子屋四階の畫廊で揃つて展觀されるのも京城としては興味あることである

富吉郎氏は版畫家として知られ日本版畫協會員たる傍ら京都創作版畫會の創作者で、既に京洛廿題、版畫大阪名所、京都名所、京洛十二題、京十二ケ月、新東京名所等は斯界でも有名な作品で、最近には富士三十六景を完成してベルリンの美術館に寄贈したことはラヂオでも耳新しいところ、今度はその富士三十六景を出陳するもの、東洋的といふよりも新日本的版畫の味を醸へてゐる

彦之助氏は特にメロンの皮をもつて服飾品及び家具類の装飾とすることを發明考案し、その作品にはなかく珍しいものが多く、孫三郎氏は、陶器に特色を見せ、牧之助氏は乾漆や家具に特異の作物を出品するとになつてゐる【寫眞＝富吉郎氏の版畫「櫻花嵐山の富士」】

十日間の人生　宮古港ロケ隨行覺え書【4】

齋藤良輔

三月X日

○雨ふるも、今日出帆といふ三千噸の北斗丸の契約のため撮影敢行

○井上の船長が高田の息子に代つてカムチヤツカ行の汽船で出發するラストシーン。

○カムチヤツカ行の者達として、宮城丸の船員外二十名のエキストラ使用。

○井上は汽船、田中、高田、出田は岸壁で見送る。

○汽船に渡した板を渡るのに、田中、高田は板が揺れるので大苦勞

○沖外に出た汽船からランチで井上を迎ふ。

○午前中で撮影中止。

○北斗丸は正午出帆するのを、無理に頼んで午前中だけ使用を許されたのである。

○小雨は相變らず降り續ける。

○夜は、土地の人の好意に感謝の意味で田中、高田は常盤座において御挨拶。

○田中の殺人的人氣は小屋の記錄をつくる。【寫眞＝撮影監督と（左）井上正夫（右）】

朝日座の漫才　一日から開演

朝日座では四月一日から七日間毎夕六時から名流漫才、座長大會といふのを開く、その名の示す通り東京の女道樂田中連、インテリ漫才運動ショウ、曲彈きからお囃子、曲技、岡田ボーイズショウといふ

渡邊庄太郎氏　配給組合長辭任

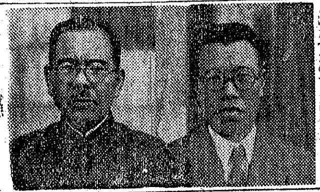

日活京城出張所長であり朝鮮內外映畫配給組合長であつた渡邊庄太郎氏は今度一身上の都合で辭することになつたので、同組合では總會を開きRKO朝鮮配給所代表山本李嗣氏を組合長に選任、一方日活出張所長には田村俊氏が就任した、渡邊氏は昭和十二年來鮮以來足掛け五ケ年に及び、配給組合長の職にあること三期、京城映畫界の至寶として、現に國民總力朝鮮聯盟文化部參事でもあつたが、來る卅一日京城驛發東京に引揚げる筈である【寫眞＝左が渡邊氏、右が新組合長山本氏】

次週番組

明治座（卅一日から四月六日まで）▲松竹大船作品清水宏監督、水谷八重子、上原謙、藤野秀夫共演近衛敏明子主演「歌女おぼえ書」▲松竹文化映畫部製作「馬の國民學校」▲東和商事提供、陸軍報道部後援「佛印進駐」

京城寶塚劇場（三十一日から二日迄）▲日活京都作品田坂具隆監督、市川春代、中田弘二、尾上菊太郎主演「伊達大評定」▲日活多摩川作品、山本弘之監督、伊澤一郎、風見章子、仲美谷接子主演「父帰る日」

大陸劇場（四月二日から六日まで）▲松竹大船作品、原研吉監督、靈暉修雄、東山千榮子、德大寺伸、三浦光子主演「幸福な家族」▲日本映畫貿易提供、獨ウファ作品、カール・リッター監督リダ・バアロバ、マティアス・ウイーマン主演「祖國に告ぐ」

浪花館（四月二日から六日まで）▲東寶作品、石田民三監督、榎本健一主演、廣澤虎造浪曲口演「春風千里」RKO作品、フレッド・アステーア、ジンジア・ロヂァース主演「カッスル夫妻」

京龍館（四月二日から六日まで）▲松竹京都作品、飯塚敏子、高田浩吉、伏見信子主演「新月夜鴉」▲松竹大船作品、原研吉監督、藤野秀夫、坪内美子、原保美主演「ベラ命あらば」

東寶文化劇場（四月三日から九日まで）▲東寶作品、山本嘉次郎監督、榎本健一主演東寶舞踊隊共演「孫悟空」▲東寶文化映畫「通信」▲漫畫「ミッキーのハリキリ人生」▲同「撮影所風景」▲同「消防騒動」

京日文化映畫劇場（四月三日から九日まで）▲日本ニュース（第廿六號）▲朝日映海外ニュース▲アサヒホームグラフ▲封切漫畫「ポパイの動物園荒し」▲漫畫「ポパイの怒拭き」▲朝鮮ニュース（第七號）▲東寶文化「通信」▲松竹文化「馬の國民學校」

喜樂館（四月三日から八日まで）▲日活京都作品、丸根賀太郎監督、嵐寛壽郎、橘公子主演「北海に叫ぶ武士」▲ワーナー作品、マイケル・カーティズ監督、ヂエームス・キアグニイ、パットオブライエン主演「汚れた顔の天使」

新映畫紹介

◇**太平洋漂流船**　松竹大船では海國男兒の眞面目を發揮する伏見晃創作脚本「太平洋の漂流船」を佐々木康監督で製作と決つた、波高き太平洋を背景に海事思想普及の徹底を高調する野心篇である

◇**十日間の人生**　井上正夫の大船第一回主演映畫田中絹代、高田浩吉共演、澁谷實監督作品、『十日間の人生』は岩手縣宮古の港町ロケを終り愈々セット撮影に入つた

今晩のラヂオ

六時卅分講演（城）倉島至▲七時廿分政府の時間（東）伊藤述史▲七時卅分ラヂオ風景（東）三益愛子・他▲八時講演（大）神田ろ山▲八時四十分新日本音樂（城）須山知行・他▲九時ラヂオ小說（東）中村伸郎・その他

世直し公方【154】

小金井蘆洲【演】　香川芳彦【畫】

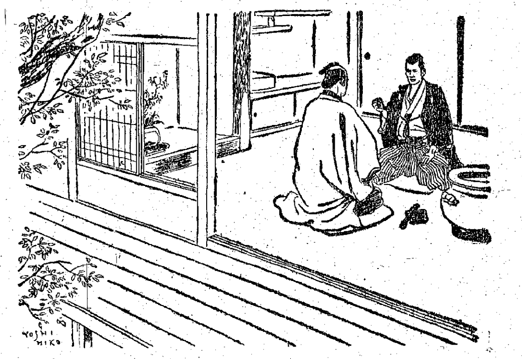

名目の孝行

中田興兵衛武士のくせに侫智に長けた如才のない人物だから、木津屋吉兵衛を旦那々々と持上げ巧みに取入つてをりますので、吉兵衛も嬉しくてたまりません。その興兵衛が、自分の思つてゐる通りの事をいひ出したから吉兵衛喜んで、

『エッ、そんなことが出來ようかなア。町人は御殿造りの家に住むこと相成らんといふ掟になつてゐるが、それが出來れば有がたいけれども、どんなものでせう』

『サアそこが御手入、物は工夫一つです。承れば旦那の御實家、吉野町の辰巳屋さんは、尼ケ崎から出て來た鑑識屋久兵衛といふ方が御先祖ださうで、その方が大阪で成功し、辰巳屋の初代になつたのでせう』

『さうです』

『二代目の久右衛門といふ人が又働き手で、うんと身代をふやしたのだと伺ひましたね』

『左樣々々』

『ところがその二代目に、娘があつて男の子がない、そこで、この木津屋の御先代、吉兵衛さんの弟にあたる久吉といふ方が、辰巳屋へ養子に行つて三代目久右衛門、物凄い程のやり手で、阿波の徳島蜂須賀家と、伊豫の宇和島伊達家とのお金御用達を勤め、うんと儲けをして、たうとうこの廣い大阪でも、五本の指に數へられる程の大金持におなりなすつた。これが即ち貴方の御實家でせう』

『さうですよ』

『して見れば辰巳屋に取つて、貴方の御實父三代目久右衛門といふ人は大の功勞者ですな、御隱居をなされて號を久西と申された、最早やお亡くなりになられましたが如何でせう、この久西樣のお姿を木像に刻み、實父に孝行を盡すため、朝夕お仕へをしたいからと仰しやつて、お堂をお拵へになつたらよろしいでせう』

『ハ、ア、お堂をね』

『さうですよ、亡くなられた實父に孝行をつくすためといふ名目が立てば、役人も咎める事は出來ますまい、そこでそのお堂を廣大なものにします。名目がお堂であつても差支へない譯、その中の一間へお木像を安置して、あとは貴方のお住居になされたら如何です。大威張りで御殿風の館へ、お住居が出來るぢやアありませんか』

『ア、ア成る程』

『もつともそれには費用もかゝりませうが、他ならぬ三代目久右衛門久西樣のお木像をお祀りするためといふ名目があつて見れば、御實家辰巳屋さんの御當主の乙之助さんだつて不服は言へますまい。若年ではあり、おまけに他家から養子に來た方だ。叔父に當る貴方の用は、出されぬとは申せません。何萬兩でも、御實家辰巳屋さんから、貴方がお前出しになつたらいゝでせう』

如才に長けた中田興兵衛が勸めました。イヤこれを聞いた吉兵衛がホク々喜んで、

『ウーム中田さん貴方は大そうな軍師ですな。イヤ恐れ入りました早速お言葉に從ひませう』

といふ事になつた。吉兵衛にして見れば、屋敷住ひが出來て虚榮心を滿たした上、その金も自分の懷ろを痛めずに、實家からいくらでも引出せる、實家の身代が少しでも減ればまことに痛快。これは一石二鳥の名案だと考へました。

不連續線　緩む心

心に緩みが來るといふことを、何よりも恐れなければならぬ。

特に、かうした時勢であればある程、心の緊張といふことを缺いてはならぬ。

四六時中、緊張ばかりしてゐては、永續きがせぬといふ考へ方もあるけれど、それとて程度の問題で、家庭へ歸つてから寛ぐ代りに、職場では仕事に寛らでなければならぬ。つまり絶對に油斷は禁物である。

油斷は何から來るかといへば、熟練から來る場合が多い。馴れぬ仕事には緊張するが、勝手がわかつてゐるだけに、つい心を許してしまふのである。

心の緩みから生ずる過誤は、大きいから罪が重く、小さいからかまはないといふものではない。過誤は罪である。罪は償はれなければならぬ。

形に現はれた方法によつて、罪に對處する途もあるが、出來得れば、自らの心にゼンマイをかけ、再び過誤に陷らないだけの心構へを固めるべきである。

緊張するといふことは、それだけで、一つの戰爭參加への資格である。それと反對の者は、即ち時局への反逆であることを、私は自らに問ひ自らに答へてゐる。

大阪商船出帆　△印貨客船　▲印貨物船

△北鮮門司阪神急　慶興丸　四月十八日　慶興丸　五月　二日　淸津正午發雄基前日發　下關翌々日午前着

△北鮮より臺灣行　河南丸　四月十九日淸津發　淸津、雄基、城津、興南、鹿兒島、博多、長崎、基隆、高雄

▲北鮮より京濱行　月一回

▲城津より阪神行　月二回

▲西鮮各港より京濱行　月二回

▲仁川南浦より阪神行　月六回

▲南鮮より阪神行　月六回

▲釜山馬山より阪神行　月五回

右記航路の外臨時船多數あり

△釜山より甲谷陀行　はんぶるぐ丸　四月十四日釜山發　長崎、新嘉坡、ペラワンデリ、彼南、蘭貢、甲谷陀

△釜山より紐育行　山陽丸　四月十二日釜山發　東山丸　五月十一日釜山發　內地各港、ロスアンゼルス、クリストバル、紐育

△釜山より比律賓線　めきしこ丸　四月　九日釜山發　長崎、基隆、高雄、マニラ、セブ、ダバオ

△門司より基隆直行　高砂丸　四月　三日　蓬萊丸　四月　七日

△門司より神戸行大型船多數あり

京城府南大門通二丁目　大阪商船京城支店　電話本(2)一〇三〇・一〇三一

小兒の綠便・粘便・不消化に

『カルド』は從來製劑困難とされたる乳酸菌フラビン劑を得べく、前金澤醫科大學細菌學教授兒玉博士がメチニコフ博士の學說に基き完成されたる新製劑にして、本劑は人工的に抽出せるフラビンと異り、乳酸菌生體より産出する生フラビンなるが故に、小兒の衰弱せる腸壁よりも容易に吸收同化され、特に消化不良、綠便、粘便、血便等に著効を奏し、小兒專門醫家の等しく賞揚するところなり。

胃腸

更に『カルド』中の乳酸菌は腸內に發生する有害菌有害物を殺滅一掃、「腸自家中毒」を防止し、同時にフラビンの血液酸化還元作用と相俟つて、衰弱せる胃腸細胞を賦活し、消化吸收力を促進するを以つて、一般胃腸疾患を機能的に迅速に治癒せしむる顯著なる効力は、臨牀醫家の確認するところなり。

適應症

慢性胃腸病　小兒消化不良　綠便粘便血便　結核性疾患　慢性急性下痢　常習便秘　ジンマシン　疫痢・赤痢　胃腸性發疹

フラビン含有比較表

名稱	[illegible]
牛肝臟	三一、七五
わかめ	二、九九
ほうれん草	一、七〇
酵母	二五、三〇
乳酸菌	七三、二〇

フラビンは、ビタミンB2複合體の主要をなすものにして、『カルド』に含有する生フラビンは難治の他、結核菌に對する强力なる解毒作用を有しその治癒機轉を早めるの効力を有す。尚乳酸菌のフラビン産出量は本表の如く最も多量なるを証明せらる（本表は東京醫事新誌第三〇〇八號五頁所載）

胃腸に　乳酸菌　フラビン療法

前金澤醫科大學細菌學教授　醫學博士　兒玉豊治郎先生監製

乳酸菌フラビン劑　液狀

カルド

東京・神田（中央大學前）　內海合名會社藥品部

京城　新井藥房　淸津　淸津新井藥房　全國藥店・デパート二有り

保冷　保溫　斷熱　防音　材料販賣　工事請負

湯澤商店工事部

京城府大島町一九〇五番地　電話龍山一〇五五　出張所　淸津・元山・新義州

明治開化の……

仁俠祕史。意地こ張りこに捨てる生命をお國の爲に！昂然たり次郎長の心意氣!!

佐藤惣之助・作詩　阿部武雄・作編曲

唄　東海林太郎

維新の次郎長

片面　街道茶つみ唄　廣野光子夫・詩　鈴木哲夫・曲

同時發賣傑作　滿洲娘・北京娘・ハルビン娘・姉妹歌

石松秋二・詩　鈴木哲夫・曲

南京娘

服部富子

テイチクレコード

絶讃！激讃

堂々二週續映へ

頽廢的なメロドラマの卑俗性は敢然と排撃され

ここに新しき一つの健全なるジャンルは切り拓かれたのだ！見よ！

この氣魄この探求を！

高映

全昌根作品

福地萬里

明日まで　城寶

前教會フランス

東寶文劇

禮御員滿

東寶

史實映畫　提供朝日新聞社　東寶映畫

史達發畫映ニュース

躍進のあと

明治→大正→昭和の

なつかしき想ひ出！輝かしき記錄！

明日曜日と4月1日の愛國日は

★

作特超畫映寶東

姉妹の約束

原節子・若原春江・花井蘭子・山本薩夫・主演　演出

迄日2★

東寶

30日→4月1日

見逃し給ふな　このチヤンス

齋藤寅次郎・川田義雄の名コンビが放つ爆笑巨篇の再來

エンタツ　アチャコ　虎造の　國定忠治

川田義雄　横山エンタツ・花菱アチャコ・廣澤虎造

東京ブルース

川田義雄　奥山彩子・渡邊篤・高勢實乘

明朗五人男

川田義雄・柳家金語樓・横山エンタツ・花菱アチャコ・柳家三龜松・

熱だ力だ總力戰

三部作共齋藤寅次郎演出

4月2日より

☆

朝鮮樂劇團直屬　オーケー歌謠團公演

若き劇團の春のコンサート

オーケー歌謠祭

贊助出演オーケー音樂舞踊研究所生徒

編曲……金海松　出演……趙鳴岩

オーケーレコード專屬藝術家・テイチクレコード專屬藝術家

オーケー歌謠團專屬チヨゴリシスタース

オーケー歌謠團專屬ヤシバンド

總演出舞踊

作演出　山本嘉次郎　高峰秀子　藤原鶏太　竹久千惠子　共演

全十五景

馬

東寶若劇

貿協の貿易調整料徴收を 東亞貿易會社に移管

昨年九月發布された輸出入臨時措置令にもとづく貿易調整事務は、從來朝鮮貿易協會で行つてゐたが今回東亞貿易會社の設立によつてこれを同社に引繼ぐこととなり、從つて貿易協會が徴收してゐた貿易調整料は今後同社が徴收保管することになるが、この調整料は輸入保證金として保管すべきもので會社の事業資金として運用できぬが、これを會社の社内保留金として保管する場合は當然會社經理統制令によつて課税されるので同社はこの不合理を除去するため、調整料に對する課税免除の法令制定方を本府へ要請するか、又はこれに代る合法的措置をとるべく研究中である、なほ昨年九月より同十二月までの四ケ月間に徴收した貿易調整料は五十餘萬圓で、一年間に約二百萬圓の徴收を見込まれてゐる

には殖銀の山口、富永兩理事のうち何れかゞ來る八月の任期滿了を機會に信託入りをするのではないかとの說もある

朝鮮貿協副會長 横瀬守雄氏決定

朝鮮貿易協會副會長の後任は、廿八日の同協會評議員會並に理事會で東亞貿易社長横瀬守雄氏が選任された、なほ副會長は今後名譽職とし、實務は工藤專務理事が執ることになつてゐる

谷信轉社長― 勇退 漢水社長に託出

朝鮮信託社長谷多喜磨氏は近く同社を辭し漢江水電社長に轉ずることに内定を見た模樣である、漢江水電社長の有賀光豐氏はこの機會に同社を辭するか取締役會長となる模樣であるが、同時に專務の松務樹氏も辭任、京春鐵道社長として轉出することとなる模樣である、而して谷氏の轉出に伴ふ朝鮮信託の後任社長は現專務の[illegible]氏の昇任が確認せられてゐるが一說

三好朝鮮開拓社長勇退

朝鮮開拓社長三好豐太郎氏は來る五月末の任期滿了を機會に勇退することに内定した、後任社長は平塚專務の昇任か殖銀より入るものと見られる

有賀高周波社長 鮮滿拓殖評價に出席

日本高周波工業社長有賀光豐氏は滿拓の鮮滿拓殖の買收評價委員として來る四月一日渡滿大連を經由して新京に於ける評價委員會に列席の上四月廿日過ぎ城津工場を視察して入城の豫定である

京城商議役員會

京城商議では廿九日午後二時より役員會を開き、十五年度事業報告の件を附議決定した

日鐵總會 【東京電話】

日本製鐵では廿八日午後三時より丸の内本社に臨時株主總會を開き左記議案を附議可決、なほ取締役[illegible]氏の後任として斯波孝四郎氏(三菱重工業取締役會長)を選任した

▲資本增加の件

一、資本金三億圓を增加、新株六百萬株を發行すること

二、增加資本金三億圓に對する新株六百萬株は同社の株主に對しその所有する同社株五株につき三株の割合を以て割當てること

三、增資新株の第一回拂込金は一株につき十二圓五十錢とすること

四、增資新株の割當期日の決定ならびに引受無き株式の處置割當、端數株の處分其の他增資の實行に關し必要なる事項は取締役會に此を一任すること

▲社債二億圓以内を數回に分ち募集の件

▲定款變更の件

日活六分復活 【東京電話】

日活では二十八日重役會で十五年下期決算の件を附議、定時總會を開催左記の通り利益金處分案(配當年六分)を決定した

藤本ビルブローカー證券

荏原製作所株賣出し

一株拂込金 五〇圓

賣出價額 六九圓

前期配當率 一割

申込期間 四月一日より五日まで

申込證據金 一株に付五圓

右賣切れぬ内に御申込被下度候

京城府黄金町二丁目 電話本局②二六八六九番

株式 (廿九日)

朝取短期(前場)

銘柄	寄付	大引	高値	安値
朝新	—	[illegible]	[illegible]	[illegible]
大新	—	—	—	—
東新	[illegible]	[illegible]	[illegible]	[illegible]
滿業	—	[illegible]	[illegible]	[illegible]
鐘実	—	—	—	—
鐘紡	—	[illegible]	[illegible]	[illegible]
同新	[illegible]	[illegible]	[illegible]	[illegible]
龍工新	—	—	—	—
滿取	—	—	—	—
弘中	—	—	—	—
小鑛	—	[illegible]	[illegible]	[illegible]
マグネ	—	—	—	—
高周波	[illegible]	[illegible]	[illegible]	[illegible]
商船新	—	—	—	—
鮮紙	—	—	[illegible]	[illegible]

朝取算定と日歩

銘柄	算定	日歩	代引
朝新	[illegible]	—	—
東新	[illegible]	[illegible]	[illegible]
鐘紡	[illegible]	[illegible]	100
同新	[illegible]	[illegible]	[illegible]
大新	[illegible]	[illegible]	[illegible]
高周	[illegible]	[illegible]	[illegible]
滿業	[illegible]	[illegible]	[illegible]
弘中	[illegible]	逆[illegible]	不[illegible]
マグ	[illegible]	[illegible]	[illegible]

朝取短期建玉表

銘柄	賣方	買方	建玉數
朝新	[illegible]	[illegible]	[illegible]
大新	—	—	—
東新	[illegible]	[illegible]	[illegible]
鐘紡	[illegible]	[illegible]	[illegible]
同新	[illegible]	[illegible]	[illegible]
弘中	—	—	—
滿業	[illegible]	[illegible]	[illegible]
高周波	[illegible]	[illegible]	[illegible]
短期	[illegible]累計	[illegible]	[illegible]枚

大株長期(前場)

銘柄	寄付	大引
東株	—	—
東新	[illegible]	[illegible]
鐘紡	—	—
同新	—	[illegible]
大株	—	[illegible]
大新	[illegible]	[illegible]
滿業	—	[illegible]
郵船	[illegible]	—
同新	[illegible]	[illegible]

大株短期(前場)

銘柄	寄付	大引	高値	安値
大新	[illegible]	[illegible]	[illegible]	[illegible]
鐘新	[illegible]	[illegible]	[illegible]	[illegible]
鐘紡	[illegible]	[illegible]	[illegible]	[illegible]
洋紡	[illegible]	[illegible]	[illegible]	[illegible]
日鑛	[illegible]	[illegible]	[illegible]	[illegible]

東株長期(前場)

銘柄	寄付	大引
倉絹	[illegible]	[illegible]
鐘紡	[illegible]	—
同新	[illegible]	[illegible]
東新	[illegible]	[illegible]
三菱重	—	—

東株短期(前場)

銘柄	寄付	大引	高値	安値
東新	[illegible]	[illegible]	[illegible]	[illegible]
大新	[illegible]	[illegible]	[illegible]	[illegible]
鐘紡	[illegible]	[illegible]	[illegible]	[illegible]
同新	[illegible]	[illegible]	[illegible]	[illegible]
帝新	[illegible]	[illegible]	[illegible]	[illegible]
曹達	[illegible]	[illegible]	[illegible]	[illegible]
日鑛	[illegible]	[illegible]	[illegible]	[illegible]

大株短期喰合

銘柄	賣	買	取組
東新	[illegible]	[illegible]	[illegible]
大新	[illegible]	[illegible]	[illegible]

東京短期喰合

銘柄	賣	買	取組高
東新	[illegible]	[illegible]	[illegible]
滿業	[illegible]	[illegible]	[illegible]

東京現株

銘柄	値	銘柄	値
曹達	[illegible]	滿業	[illegible]
東新	[illegible]	郵船	[illegible]
帝人	[illegible]	同新	[illegible]
郵船	[illegible]	ラサ	[illegible]
商船	[illegible]	日石	[illegible]
滿業	[illegible]	水產	[illegible]
日立	[illegible]	鹽水	[illegible]
日魯	[illegible]	日立	[illegible]
		鋼管	[illegible]
鮮銀	[illegible]	朝紡	[illegible]
同新	[illegible]	王子紙	[illegible]
東拓	[illegible]	鐘紡	[illegible]
滿鉄	[illegible]	郵船	[illegible]
殖銀	[illegible]	同新	[illegible]
同新	[illegible]	東亞煙	[illegible]
富士紡	[illegible]	東株	[illegible]
鋼管	[illegible]	東新	[illegible]
日鑛	[illegible]	日石	[illegible]

商品 (廿九日)

品目		寄	引
△大阪棉花	前場 當限	—	—
	先限	—	—
△大阪綿布	前場 當限	[illegible]	[illegible]
	先限	[illegible]	[illegible]

△橫濱生糸	一節寄	二節引
前場 三限	[illegible]	—
四限	[illegible]	[illegible]
五限	[illegible]	[illegible]
六限	[illegible]	[illegible]
七限	[illegible]	[illegible]
八限	[illegible]	[illegible]

外電 (廿九日)

倫敦金塊	[illegible]
倫敦銀塊	[illegible]
米棉	[illegible]
印棉	[illegible]
スチール株	[illegible]
アナコンダ株	[illegible]
日米爲替	[illegible]
英米爲替	[illegible]

金融 (廿九日)

東京コール

翌日拂	〇七〇〇
無條件	〇七五〇
普通	〇八〇〇

日銀帳尻 (廿八日)

發行高	[illegible]	增[illegible]
正貨準備	[illegible]	[illegible]
預金高	[illegible]	減[illegible]
貸出高	[illegible]	增[illegible]
限外發行	[illegible]	增[illegible]

鮮銀帳尻 (廿八日)

發行高	[illegible]
正貨準備	[illegible]
保證準備	[illegible]
限外發行	[illegible]

けふの市況

株 休日控へ 保合

前場 月末關係旁々休日控へのため、新規商内は概ね見送られて場面閑散乘薄く新東百十四圓ドタと前日より二十錢安に寄付きあと一、二十錢方の小高下に止まり、その他は廿五圓三十錢、鐘紡百六十三圓五十錢、鐘新八八圓擲みに保合、高周波六十圓十錢と大體を指した

短期新東大引

前場	値段	前日比較
東京	一一四、三	二安
大阪	一一三、八	六安
京城	一一四、〇	二安

時間的に整理

白、獨伊の重要問題は松岡外相とヒトラー總統との歴史的會見によつて兩者の意見完全に一致し、右に關聯して樞軸國の緊密強化は今後に於ける國際關係に一大示唆を與へるものがあり、茲許外交關係は明るくなつて來たが、何分には好材料を既に一巡買潰され、また今次の上げ相場が約二ケ月間に亘る長期間であるため、一般的に一押しを期待する人氣が可なり根強い、事實相場の常道からしてもこの邊の押しは豫想されないこともないが、先行時的に買ひ溜つてゐないだけに人氣の割合ひに相場は存外底堅いした節が窺はれ、強氣は六國專の高値を相當買つてをり、また弱氣は三國關係を相當賣込んではゐるが、取立てゝ言ふ程の材料もないので双方手詰め商内が目立つてゐるが昨今まで買はれた銘柄からして時間的に整理が行はれるのはやむを得ないが、大局的には押目買ひに變りがない、目先眼りに人氣を引立てるやうな好材料があるとしても統制下の相場だけに總花的に買はれるやうなことはなく、あくまで冷靜な態度で循環物色買ひに止まるものと見られる、それだけに大きな暴落はなかるべく、下値は買安心といへよう、たゞ人氣的に目先對外情勢の見透しが多少なりともつかぬ限り、積遣ひを餘儀なくされるものと見られるが、時ちにつれての買込みは警戒を要し、押目待ち狙ひが安全である

鶴の一聲 週末關係旁々格別なる材料もないので三四圓擲みを中心に保合つてゐるが三國交は依然底固い▲さうかといつて上伸も困難の模樣だ▲一般が先高を期待する人氣は依然たるものがあり大勢は押目買ひに一致してゐる▲こゝ内外的に好惡材料は一巡織込の形で目先新規材料でも現はれぬ限り活潑な動きは望み難いやうだ▲統制下の相場とて無軌道的な値動きは勿論豫想されないが人氣はその時の材料次第でそれ相應の値動きがある筈である▲特に新東は織込まれてゐる丈にその反動を期待してよく人氣の中心をなすとは今後も恐らく變りがあるまい▲最近相場の先高を堅論づけるものは重要商品の一齊高でその騰勢ぶりは輕視出來ないものがある▲この商品高は當然纖維工業株の買氣が豫想されこれと同時に船舶株高の順序となる▲アメリカの本邦生糸の買賣猛烈で日、米關係がなほ警戒を許さないとしてゐる今日アメリカのわが經濟へ依存性が增大しつゝあることは今後における兩國關係に微妙な暗示を與へるものとして特に注目される

落の懼れがない、地味な態勢ではあるが、永續性があるだけに妙味ありとされてゐた

株式利廻表 (山一證券調)

銘柄	拂込金額	配當年率	相場	利廻
鮮銀	[illegible]	[illegible]	[illegible]	[illegible]
殖銀	[illegible]	[illegible]	[illegible]	[illegible]
北鮮紙	[illegible]	[illegible]	[illegible]	[illegible]
小林鑛	[illegible]	[illegible]	[illegible]	[illegible]
岩村	[illegible]	[illegible]	[illegible]	[illegible]
製鍊	[illegible]	[illegible]	[illegible]	[illegible]
朝石	[illegible]	[illegible]	[illegible]	[illegible]
龍工	[illegible]	[illegible]	[illegible]	[illegible]
京電	[illegible]	[illegible]	[illegible]	[illegible]
東拓	[illegible]	[illegible]	[illegible]	[illegible]
郵船	[illegible]	[illegible]	[illegible]	[illegible]
商船	[illegible]	[illegible]	[illegible]	[illegible]
滿鐵	[illegible]	[illegible]	[illegible]	[illegible]
鐘紡	[illegible]	[illegible]	[illegible]	[illegible]
日本紡	[illegible]	[illegible]	[illegible]	[illegible]
東洋レ新	[illegible]	[illegible]	[illegible]	[illegible]
帝人	[illegible]	[illegible]	[illegible]	[illegible]
日水	[illegible]	[illegible]	[illegible]	[illegible]
日魯	[illegible]	[illegible]	[illegible]	[illegible]
日產新	[illegible]	[illegible]	[illegible]	[illegible]
三菱鑛業	[illegible]	[illegible]	[illegible]	[illegible]
日鑛	[illegible]	[illegible]	[illegible]	[illegible]
日石	[illegible]	[illegible]	[illegible]	[illegible]
鋼管	[illegible]	[illegible]	[illegible]	[illegible]
重工	[illegible]	[illegible]	[illegible]	[illegible]
日立	[illegible]	[illegible]	[illegible]	[illegible]
電工	[illegible]	[illegible]	[illegible]	[illegible]
滿工	[illegible]	[illegible]	[illegible]	[illegible]
川崎造	[illegible]	[illegible]	[illegible]	[illegible]
窒素	[illegible]	[illegible]	[illegible]	[illegible]
ラサ工	[illegible]	[illegible]	[illegible]	[illegible]
電化	[illegible]	[illegible]	[illegible]	[illegible]
日曹	[illegible]	[illegible]	[illegible]	[illegible]
淺野セメ	[illegible]	[illegible]	[illegible]	[illegible]
王子紙	[illegible]	[illegible]	[illegible]	[illegible]

自工新一八圓八▲淺野セメント新三三圓五▲日曹新八圓一

輕金屬買進む

日本輕金屬はけさ廿五圓八十錢と前日より一圓方買進まれた、當社は前期無配であつたが、時局の推移によつて業績は向上の一途を辿り早晩復配が實現するのではないかと豫想されて消息通に買漁られてゐた

その他

九州曹達は舊二十圓、同新十一圓三十錢、小糸製作舊五十一圓、同新十一圓二十錢、同新四十五圓とそれぐ五十錢高を示し、日本石油鑛業はさきに買進まれたが、値頃觀から利喰賣物をよんで一圓方下押し、市場性に乏しい銘柄の動きが目立つた

東京國債出來値

▲甲五號分一[illegible]▲[illegible]四分一〇二、七〇▲十九年物[illegible]▲二十三年物九八、七〇▲二十八年九八、一五▲佛貨四分一九七、〇〇▲米貨五分[illegible]

糸生 上放 需給樂觀

【橫濱電話】前日一巡出廻つたあと、外電はニューヨーク株式騰勢と、旁々商品類も一齊高を示し、期近定期糸も一仙二分乃至二仙に及ぶ騰勢を報じたので需給關係樂觀の人氣に新規に買物殺到して各限十四錢乃至二十二錢方の大上放れを演じ先物は千五圓五十錢から六十四錢と二十錢高を示した

實物取引 續いて閑散

局部的には買氣が潜在してゐるがこれが全面的に發展性乏しく、一方休日控へでもあるので概ね整理商内が進められ、場面は引續き閑散であつた、當限落ち後が期待されてゐたが、豫期した程のことはなく、寧ろ期待を裏切られた形ではあるが、月替り待ち氣分が濃厚しつゝあつた、主なる出來値左の如し

京南三五圓三▲鮮銀一一〇圓〇▲岩村鑛業四〇圓四▲高周波六〇圓〇一▲弘中新三二圓五▲南鮮合同六五圓五▲小林鑛業四九圓九▲朝鮮製鍊三五圓二▲東[illegible]

金融株チリ高

金融機關は國家的要請の下に生産力擴充資金の需要增加と當局の貯蓄獎勵によつて預金は漸增の趨勢にあつて資金の回轉率は頗る良好で業績の一般向上が豫想されるので利廻採算關係よりした純投資的買物が續いて注がれ、けさは鮮銀百十圓、同新八十二圓、殖銀七十四圓、同新卅九圓五とチリ高狀を辿つた、元來銀行株は市中に浮動株が尠く、また上値にあるだけに動く[illegible]

綿布 米棉高― 漸騰

海外は米棉平均九十錢高、印棉八十五錢安の區々を報じたが、米棉はバンクヘッド案の成立によつて先高が懷想され、また海外の輸出商談は再び活況を呈して來たので買氣濃厚し、先物五圓六十九錢五厘から七十二錢と前日より五錢方上伸た

紐育經濟週報

【ニューヨーク廿八日同盟】今週初めニューヨーク株式市場を見るに、イギリスの船舶被害激化、罷業の蔓延等悲觀材料に圍まれて不勢であつたが、市場の底意は案外良好を維持してゐた、その後鐵鋼操業率は遞增、五週間新記錄更進を續けたこと、鐵道貨物積込高が季節外れの增加を示したこと、米政府がいよいよ罷業の解決に乘出したこと等を好感してヂリ高歩調を辿つてゐた、ユーゴー政變が傳へられ一時好感されたが、結局ユーゴーは樞軸國側と協調を行ふであらうと見られて週末反落してゐた

一方社債は區々一流債は堅調が、これは投資家が五月一日發行豫定の小新財務省貯蓄債券の利廻りと比較して値頃の再吟味を初めたことによるものである、その他も會社債から二分半利付き新財務省證券への乘替を行ふものであつて、政府債は一般に堅調を辿つてをり、外國債の方でもユーゴーの政變を眺めて濠洲債、カナダ債その他の英諸國債は見直し、中南米諸國債は落付を示したが、他の諸國債は閑散に推移した

市俄古小麥況

【シカゴ廿八日同盟】農業法案の成行は好轉を見せ、小麥融資增額の可能性も濃化して來たのも眺めて、市況活潑を呈した、而して玄人の補充買ひ思惑筋の買物が再燃してゐた

東西對抗大棋戰

本紙獨占 全高段者總動員

香落 八段 △萩原淳 / 七段 ▲梶一郎

第五回 梶七段四回勝五回目 (圖は前局三角成迄)

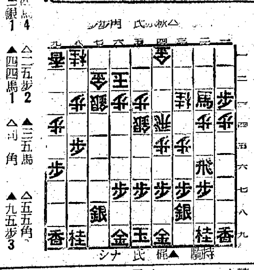

△四二金 ▲二四歩4 △二五歩2 ▲三五馬 △五五角 △四三銀1 ▲四四馬1 △同角 ▲六六飛39 ▲九五歩3

攻防の角を放つ

觀戰記 八段 萩原淳

前回において下手は猛烈な勢ひで二二角打以下三三角と成りつけて先づ上手陣の左翼から潰滅に陷れんと企てゝきた。今日の第一手に四二金と上つたのは、さし當りこの一手で、考へる餘地のない手ですが、この邊りは少しの油斷も出來ない處で、もし一歩でも間違ふなら敵の術中に嵌つて、忽ち全滅となる懼れがあります。上手の四二金に對して、梶氏は二四歩と引き、一歩を手駒にしつゝ、三五馬の好手を見せてゐる。むざ／＼三五馬と飛に當てられ、四三飛、二一飛成で、私は問題にならないので、私は二五歩と打つて敵飛の通路を遮斷と出て、その前進を阻まうとしました。これには、梶氏も讓歩なく、豫定の三五馬と飛交換にくる

下手の三五馬に對して、四三飛と逃げたのでは、其處で一六飛と寄つて次に一四飛と捌く順になる。これに反して、上手の四三飛は全く窮屈で、非常に指し難い。そこで私は強く五五角と打つ手を選んだ。これで四四馬なら同角で二六の飛當の先手が殘り九九角と成り込みが絶對になるから、たとへ飛角交換でも、損はないやうに思はれた。然し敵もさるもの、さう易々とは捌いてくれない。充分に成りを防いだ。私がこゝで急いで敵飛を取つても敵陣には打込む隙がなく、却つて自分の飛車が直ぐ殆に六六飛と廻つて、上手の角を威嚇してきました。

ちこまれた時の緊めであり、又飛車の横効きを作つて嫌でも角と交換させる意味でもありました。こゝで兩者が互に努力したのでした。飛車を得た梶氏は直ぐ右翼に打ち下しても效果なしと看て、銀を左邊に轉じ、一五歩と攻めてきました。

木村名人講評

上手五五角は逆先を取つて巧妙。前は四三銀で飛角の交換強要も手筋である。下手六六飛と四四馬は何れも至當だが、九五歩は緩い。此處は三一飛と強く二一飛成でと金の利用を計るべきである。これなら敵陣も相當に亂れてゐるから有望な棋勢である。

(本日の指了り盤面) 持駒▲梶氏 飛歩歩

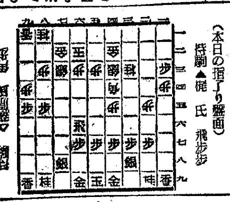

持駒△萩原氏

本社特選 花形十人抜大碁戰

第十二回 中村四段二連勝三局目

二段 村島誼紀 / 四段 中村勇太郎

持時間各九時間 一分以内切捨 消費時間 [illegible]

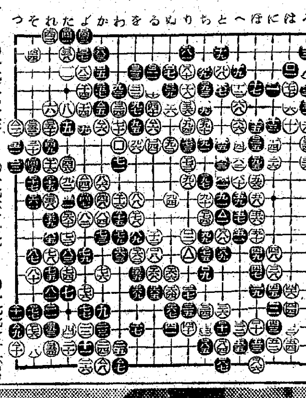

[illegible]

黒凱歌を奏す

評解 七段 加藤信

◇白が持時間を一杯使つての奮闘も空しく、遂に黒をして凱歌を奏せしめた。白の敗因に對する積極に見る最後の優劣に就て、加藤七段に説明を聞かう。

(解說)申す迄もなく今日の譜に入つては、勝負は決定して居り、白百五十八以後勝敗に關する處は無いのであります。

× 先づ黒百六十七、これを怠ると白「るノ十六」にハネ出される手がある。

× 白百七十二黒百七十三とツケて來た時、白が放つて置いたのは黒「ぬ八」にハネ出す手が成立しないからである。それは白「ちの八」のツキアタリが利いてゐるからに外ならない

× 黒百七十五は白が百八十九に遡つて成る防ぎである。

× 白百八十四とキッてから百八十六にハネを利かしたのは、單にハネても損得は同じ、キッテからハネるのが、昨紙にも述べた如く專門家の常識なのである。

× 白二百で二百一にツグと、黒二百、白「ぬノ十二」となつて、先手で二目取られる。

家庭を明るくする カベの塗替へを!!

春先 から外界が明るくなるにつれて、カベの汚れは隨分目立つものです。お客に招かれて行つても、訪問した家庭のカベが汚いと心まで曇ります。明るくして壁を塗り替へたいと願つても算盤があると、ソロバンを彈いては何處の家庭でもソレと氣付きながら辛抱してゐるものです。實際に普通のカベの塗替へは日數も掛るし、簡單にやれません。

それ が今日では家庭塗料といふものが出來て、これを使用すると、玄人と變らぬ程に仕上るので、重寶です。玄人が塗らないと物足りなく感じたり、出來上りを案じたりされるのは昔です。

それも水性塗料のカセインと來ては全く便利でたゞ水にとくだけで、スラ／＼塗れて絶對にムラがなく、乾きが早く、臭味もなく、耐久力もあるので、塗つてみて驚きます。日曜一日位で家族が總動員してカベの塗替へをやるのも又愉快な仕事ではありませんか。

使用 法は半キロ入のカセインを水二合五勺の中に溶き、よくかき廻してから一時間程その儘に置き、恰度手頃な塗り加減にして、刷毛で塗るのです。先づカベの汚れを取り、割れ目はカセインを固く練つて詰めその上を水で溶いたカセインで塗ればよいのです。何しろ、素人でも容易に塗れるのが一番です。

好きなカベ色が選べるから重寶

灰色 か白色に決つてゐるカベの色がカセインは十二色あつて季節や家具に調和した好みのカベ色が選べるから便利です。

人手の少い今日のことです。カベ位は家庭の手で塗替へるのが當然です。先づ試みに手近な居間、應接室、客間、書齋、便所、台所、廊下などの天井や壁面から塗つて御覧なさい。キット驚かれる位にカベが新しく若返へります。殊に人の出入りの多い料理店、ホテル、旅館、理髪店、美容院、寫眞館、寺院、學校、病院、事務所、集會所、其他公共建築物の内部の塗替へにはお誂へ向きで非常な評判です。

衛生的見地からもカベを綺麗にする事は大切だと思ひますので、カベが汚れて當惑してゐる方は進んでカセインを試用して下さい。

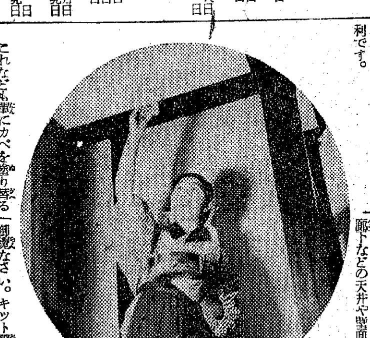

これなども單にカベを塗り替へるだけでなくカベ色で家庭の氣分をガラリと一新させるところに魅力があります。しかも費用も少く、眼の疲れを防ぐ衛生的で子供部屋などの塗替へに持つて來いです。カセインの色見本を研究して、明快な色調を選び、自分の好みを生かしてカベを塗替て御覽なさい自分で塗替た勤勞の歡喜から生活に一つの新味が湧き出て家庭中が明朗になります。

★色見本進呈 カセイン十二色見本御希望の方は尼ケ崎市神崎町四三、關西ペイント株式會社内、家庭塗料普及部宛ハガキにてお申込次第、無代進呈します。

朝鮮郵船定期

◎仁川より 青島・上海への最捷路

[illegible]

阿波共同汽船出帆

[illegible]

京城府大和町二ノ一 朝鮮郵船株式會社 代表 電話本局(2)四一九五番

仁川府海岸町四ノ一 株式會社 野口商會 電話四二一、一七二

朝鮮取引所 證券取引員 二田原秋三郎商店 京城府黄金町二丁目一九九 電話本局② 代表

朝取一般取引員 有價證券現物賣買 山本源作商店 京城府明治町一丁目 電話本局 五一九一 五一九二 五一九三 五一九四 五一九五 五一九六

登記公告

朝鮮郵船仁川定期出帆 朝鮮運送仁川支店 (電話一四一〇番)

京城地方法院

東亞證券 現物部

三和株式現物店 京城府明治町二丁目 代表電話本局六〇二一番

大原證券會社 京城府明治町二丁目 代表電話本局五一三三 本日ノ動キ

朝鮮證券取引所最古の老舗 白井友之助商店 育てよ產業 證券投資 銃後の報國

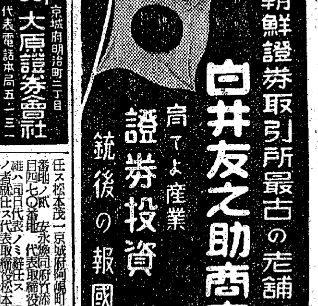

朝日座 スポーツ浪曲創始者 大浦一郎 三月二十八日ヨリ三日間

東宝映画 浪花館 二十日ヨリ上映 熱砂の誓ひ 夜の部七時ヨリ

大陸劇場 廿七日より(日曜十時四十分)
ニュース 文化映畫 12,01 3,10 6,30
妻と戰爭 12,38 3,50 7,08
オクラホマ・キッド 1,42 4,53 8,10

城宝 二十七日より三十日まで 新版 マヅルカ 福地萬里 夜の部六時三十分より

東寶若劇 三月三十日よりの上映時間表
明朗五人男 10,30 2,30 6,20
ニュース 12,00 3,30 7,15
國定忠治 12,10 3,40 7,25
東京ブルース 1,20 4,50 8,35

明治座 三十日(日曜日)
飛彈の白川村 和具の海女 11,23 1,52 4,24 7,00
戸田家の兄妹 12,10 2,33 5,03 ! 41

京龍館 二十八日より四月一日 松竹週報 文化 臨海實驗所 現代 新しき情熱 監督 佐々木康 主演 佐分利 現代 秘めたる心 監督 大庭秀雄 主演 三浦光子、坂本

京日文化映畫劇場 廿八日より四月二日まで(次週より番組毎木曜日替)平日正午、日祭日午前九時半開映 1朝鮮ニュース第六號 2日本ニュース 3[illegible] 4[illegible] 5[illegible] 毛筆(2卷) 7琉球の風物 8日本ニュース最新號

喜樂館 二十八日より
文化映畫 12,00 2,59 6,03
大地の樂園 12,20 3,19 6,28
ニュース 1,17 4,16 7,25
俠劍魔劍 1,42 4,41 7,51

東宝文劇 TEL 2-3014 フランス敎會前 27日→4月2日 ★日本ニュース ★朝鮮ニュース ★海外ニュース
姉妹の約束 1,35 4,25 7,15
躍進のあと ★12,00 2,50 5,40 8,31
日曜・祭日・午前10時開場

京劇 本町三 家庭の秘密 前後篇大會

和信映畫館 三月二十八日より四月一日まで 日は正午より上映 祭日は午前十時 1、日本ニュース(全一卷) 2、映畫[illegible](全二卷) 3、朝鮮ニュース(全一卷) 4、文化映畫 海軍艦船勤務(全二卷) [illegible]の歌(全四卷)